



**PRÉFET
DU VAL-D'OISE**

*Liberté
Égalité
Fraternité*

**Direction départementale
des territoires**

Arrêté n°2026-18696

de protection du site d'intérêt géologique dit de la carrière du Guépelle à Saint-Witz

Le préfet du Val-d'Oise

Chevalier de la Légion d'honneur
Chevalier de l'Ordre national du Mérite

Vu le code de l'environnement, notamment ses articles L. 411-1 et L. 411-2 ; R. 411-17-1 et R. 411-17-2 ;

Vu l'arrêté n° 2026-18694 portant création de la liste des sites d'intérêt géologique du département du Val-d'Oise ;

Vu le décret du 9 mars 2022 portant nomination de M. Philippe COURT en qualité de préfet du Val-d'Oise (hors classe) ;

Vu le décret du 6 mars 2025 nommant Mme Hélène GIRARDOT, en qualité de secrétaire générale de la préfecture du Val-d'Oise, sous-préfète de l'arrondissement de Pontoise ;

Vu l'arrêté préfectoral n° 25-043 du 16 juin 2025 donnant délégation de signature à Mme Hélène GIRARDOT, en qualité de secrétaire générale de la préfecture du Val-d'Oise, sous-préfète de l'arrondissement de Pontoise ;

Vu l'arrêté préfectoral n° 26-011 du 27 janvier 2026 donnant délégation de signature à M. Nicolas FONTAINE, directeur départemental des territoires du Val-d'Oise ;

Vu l'arrêté n° 18631 du 3 février 2026 donnant subdélégation de signature aux collaborateurs de M. Nicolas FONTAINE, directeur départemental des territoires du Val-d'Oise ;

Vu la note du Ministère de l'Environnement, de l'Énergie et de la Mer du 1^{er} décembre 2016 relative à la protection des sites d'intérêt géologique ;

Vu l'avis du conseil scientifique régional du patrimoine naturel (CSRPN) du 18 décembre 2025 suite à l'examen en séance du 27 novembre 2025 ;

Vu l'avis du conseil municipal de la commune de Saint-Witz, par délibération en date du 10 décembre 2025, sur le territoire duquel est situé le site géologique ;

Vu l'avis du conseil départemental du Val-d'Oise, en date du 23 décembre 2025 ;

Vu la consultation du public qui s'est déroulée du 5 décembre 2025 au 22 janvier 2026 inclus ;

Vu l'avis de la Chambre d'agriculture de la Région Île-de-France en date du 12 décembre 2025 ;

Vu l'avis de la commission départementale de la nature, des paysages et des sites (CDNPS) en date du 2 mars 2026 suite à l'examen en séance du 5 février 2026 ;

Considérant l'inventaire du patrimoine géologique d'Île-de-France, prévu par l'article L. 411-1 A du code de l'environnement, ayant identifié un site patrimonial majeur dans les formations géologiques du Bartonien sur la commune de Saint-Witz ;

Considérant le dossier de présentation intitulé « Projet de protection des sites d'intérêt géologique du Val-d'Oise via l'établissement d'arrêtés préfectoraux » de la DRIEAT de septembre 2025 s'appuyant sur cet inventaire et justifiant les périmètres à protéger en tant que sites d'intérêt géologique au regard des critères de l'article R.411-17-2 du code de l'environnement ;

Considérant les menaces pouvant peser sur l'intégrité et l'accessibilité au patrimoine géologique, notamment l'urbanisation, le ruissellement, les aménagements, les remaniements de sols et le prélèvement de fossiles ;

Sur proposition de la secrétaire générale de la préfecture du Val-d'Oise,

ARRÊTE

Article 1 : Le site d'intérêt géologique dit de la carrière du Guépelle sur la commune de Saint-Witz et visé par l'arrêté préfectoral relatif à la liste des sites d'intérêt géologique du Val-d'Oise n°2026-18694 comprend les parcelles suivantes numérotées :

- A0154, A0157, A0158, A0159, A0160, A0161, A0162, A0217, A0218, A0220, A0228, A0229, A0232, A0234, A0678, A0680, A0684, A0685, A0686, A0687, A0688, A0691, A0692, A0693, A0694, A0696, A0697.

Le site couvre une surface totale de 26,94 hectares.

Ces limites figurent sur les cartes annexées au présent arrêté.

Article 2 : Les mesures prises au titre du présent arrêté sont destinées à assurer la conservation du site d'intérêt géologique dit de la carrière du Guépelle et son accessibilité, ainsi qu'à prévenir sa destruction, sa dégradation ou son altération.

Article 2.1 :

Sont interdits dans le périmètre du site :

- le prélèvement, la destruction et la dégradation de fossiles, minéraux et concrétions à l'exception du prélèvement des échantillons présents dans les bacs disposés sur le site à des fins pédagogiques ;
- les activités de bivouac, camping et les feux de camp ;
- les excavations, affouillements et exhaussements de sol ;
- l'imperméabilisation des sols ;
- les activités industrielles et commerciales ;

Arrêté n° 2026-18696 de protection du site d'intérêt géologique dit de la carrière du Guépelle à Saint-Witz

Article 2.2 :

Sont interdits au sein de la partie clôturée du site géologique (parcelles cadastrales A0154, A0157, A0158, A0159, A0217, A0218, A0220, A0228, A0229, A0232, A0234, A0678, A0680, A0687, A0691, A0693 et A0696) :

- le dépôt de quelque nature que ce soit, à l'exception des roches et sédiments bartoniens ;
- l'accès en dehors des horaires d'ouverture et des activités encadrées par le gestionnaire, à l'exception des propriétaires et de leurs ayants-droits, des gestionnaires et de leurs mandataires ;
- la circulation des véhicules à moteur thermique et électrique en dehors des interventions nécessaires à la gestion et à la surveillance du site, ainsi que pour l'accès des personnes à mobilité réduite.

Article 2.3 :

Sont autorisés dans le périmètre du site :

- l'exploitation courante des fonds ruraux, sous réserve du respect des interdictions énumérées à l'article 2.1. ;
- les opérations et travaux concourant à la conservation et à la mise en valeur des géotopes, menés par le gestionnaire. Les matériaux issus de ces opérations pourront être mis à disposition du public dans les bacs à échantillons prévus à cet effet ;
- les aménagements à des fins pédagogiques et d'accueil du public, dès lors qu'ils ne portent pas atteinte à l'intégrité et l'accessibilité des couches géologiques.

Article 2.4 :

Des autorisations exceptionnelles de prélèvement à des fins scientifiques ou d'enseignement peuvent être délivrées par le préfet conformément aux articles R.411-17-1 et R.411-17-2 du code de l'environnement.

Article 3 : Les infractions aux dispositions du présent arrêté sont punies des peines prévues à l'article R.415-1 du code de l'environnement.

Article 4 : Le présent arrêté peut faire l'objet d'un recours contentieux dans un délai de deux mois à compter de sa notification devant le tribunal administratif de Cergy-Pontoise – 2-4 boulevard de l'Hautil – BP 322-95027 Cergy-Pontoise cedex .

Le tribunal administratif de Cergy-Pontoise peut également être saisi directement par les personnes physiques et morales par l'intermédiaire de l'application « télérecours citoyens » (informations et accès aux services disponibles à l'adresse suivante : <https://www.telerecours.fr>).

Article 5 : La secrétaire générale de la préfecture du Val-d'Oise, le maire de la commune de Saint-Witz, le commandant du groupement de gendarmerie et le chef du service de la délégation régionale Île-de-France de l'Office Français de la Biodiversité sont chargés, chacun en ce qui les concerne, de l'exécution du présent arrêté. Ce dernier sera notifié aux propriétaires des parcelles concernées, affiché en mairie et publié au recueil des actes administratifs de la préfecture du Val-d'Oise.

Cergy, le

Plans annexés à l'arrêté préfectoral n°2026-18696
de protection du site d'intérêt géologique dit de la carrière du Guépelle à Saint-Witz

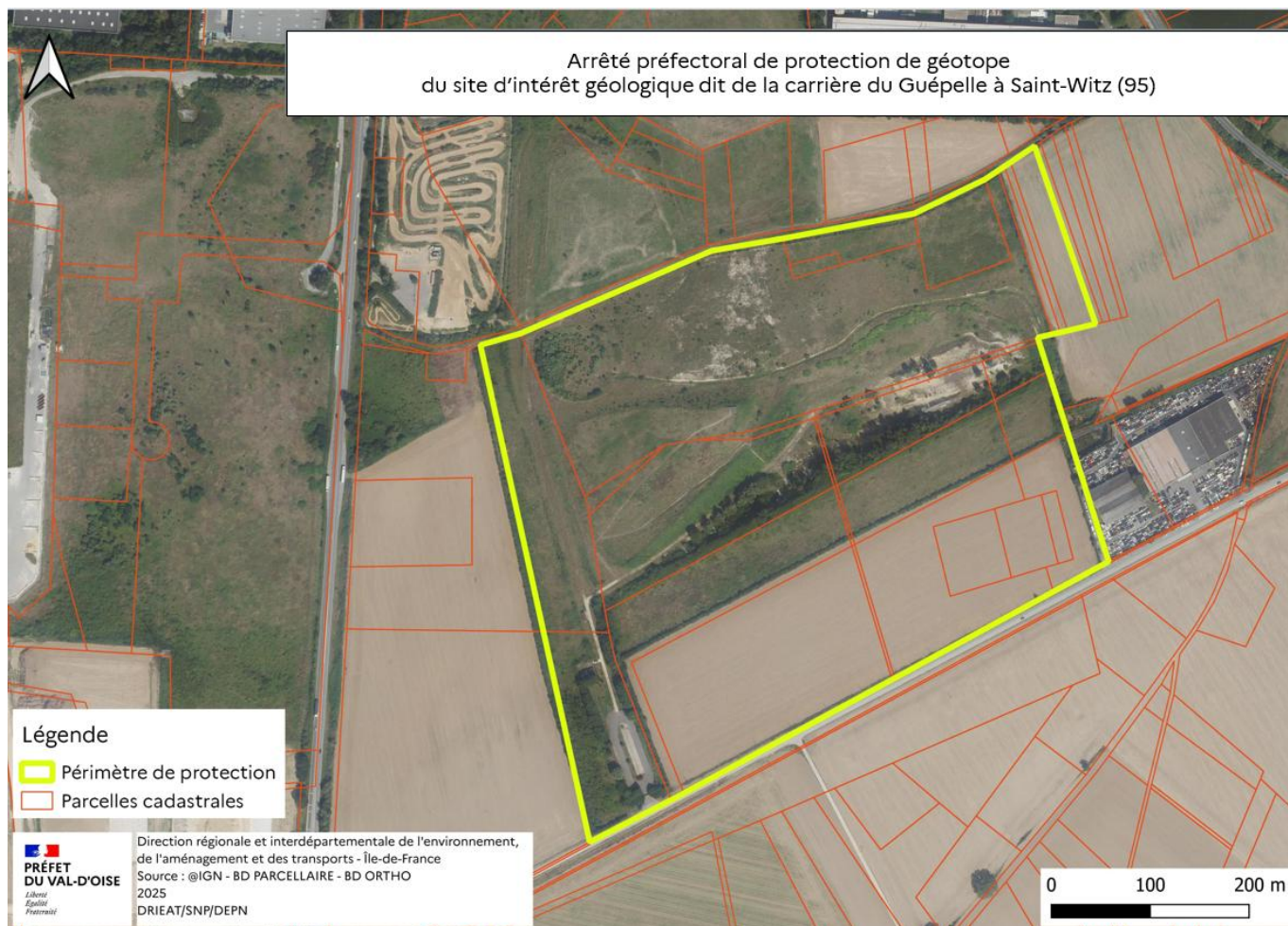

Parcelles sur la commune de Saint-Witz :

- Parcelles clôturées : A0154, A0157, A0158, A0159, A0217, A0218, A0220, A0228, A0229, A0232, A0234, A0678, A0680, A0687, A0691, A0693 et A0696 ;
- Parcelles non clôturées : A0160, A0161, A0162, A0684, A0685, A0686, A0688, A0692, A0694, A0697.

Arrêté préfectoral de protection de géotope
du site d'intérêt géologique dit de la carrière du Guépelle à Saint-Witz (95)

