

**COMITE DE PILOTAGE**  
**SITE NATURA 2000 FR 1100800**  
Pelouses Calcaires de la Haute Vallée de la Juine



Structure animatrice  
NaturEssonne  
10, place Beaumarchais  
91600 Savigny-Sur-Orge

*NaturEssonne*

**Animatrice du site : Estelle Duchemann**



# Sommaire

- Rappels
- Localisation du site Natura 2000 et enjeux
- Bilan de l'activité 2015
  - Animation des contrats N2000 et MAEt
  - Chantiers nature
  - Suivis scientifiques et veille écologique
  - Information, communication et sensibilisation
  - Animation des groupes de travail
- Perspectives 2016



# Rappel

- 1999 : Intégration des Pelouses calcaires de la Haute-Vallée de la Juine au réseau Natura 2000 :  
3 sous-sites
- 2008 : Extension du site à 9 sous-sites
- 2010 : Validation du nouveau Docob par le COPIL
- 03/12/2015 : Dernier COPIL (Etampes)

Président du COPIL : Sous-préfet préfecture d'Etampes

Structure porteuse : DRIEE

Structure Animatrice : NaturEssonne

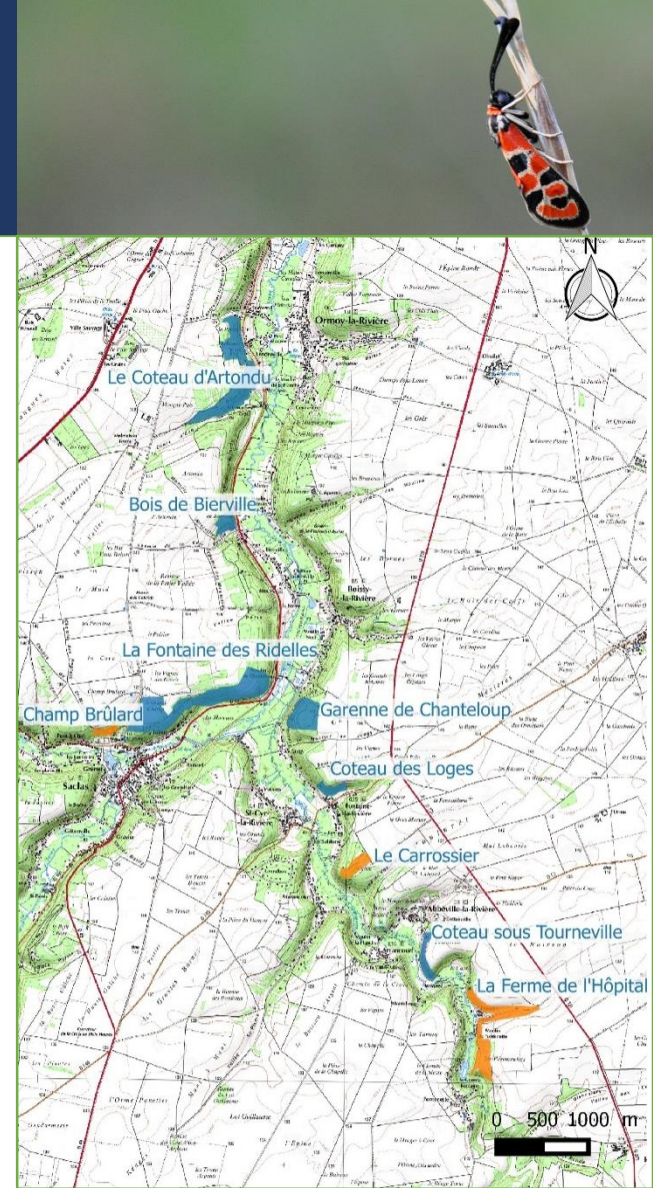

# Localisation et enjeux

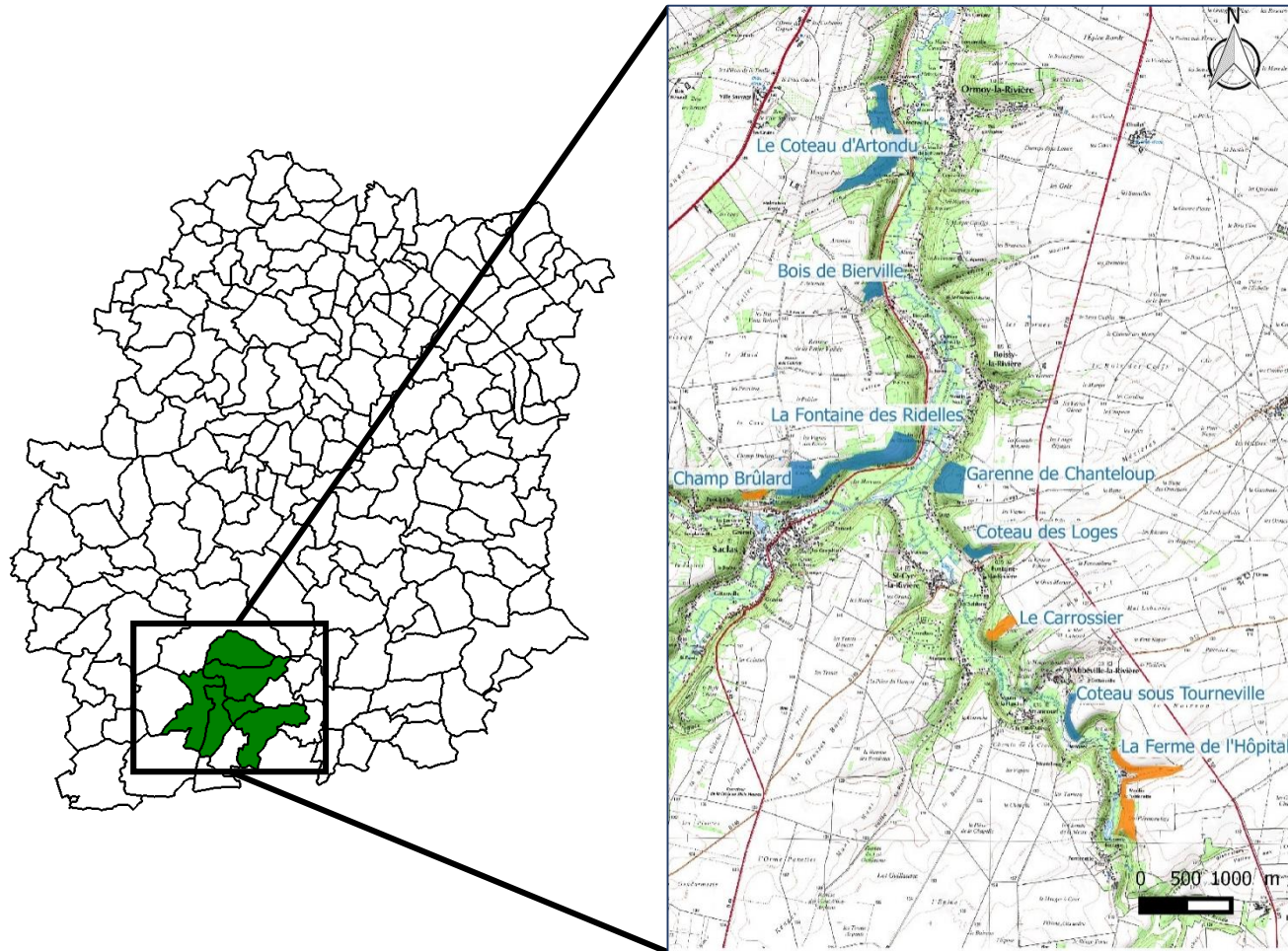

**Superficie : 108 ha**

**9 Sous-sites**

**6 Communes:**

- Abbéville-la-Rivière 22,9 ha
- Boissy-la-Rivière 8 ha
- Fontaine-la-Rivière 17 ha
- Ormoy-la-Rivière 19,7 ha
- Saclas 19,3 ha
- Saint-Cyr-la-Rivière 19,5 ha

# Localisation et enjeux

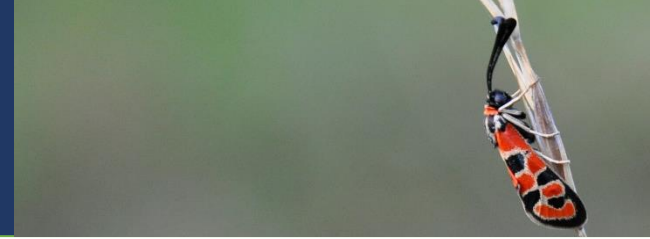

- 7 Habitats d'Intérêt Communautaire dont 5 prioritaires



- 2 Espèces d'Intérêt Communautaire



## ✓ Menaces :

- Fermeture du milieu
- Dégradation et fragmentation des pelouses



- Animation des contrats Natura 2000
  - Pas de contrat en cours en 2015
  - Pas de possibilité de mettre en place de nouveaux contrats
  - => Préparation de 4 contrats Natura 2000
- Animation des MAEt
  - MAEt Ferme de l'hôpital : 2012 – 2015 => 2015 : pas de financement ancienne programmation
  - Pas de possibilité de mettre en place de nouvelles MAET

En 2015 => Gestion bénévole : pâturage et chantier nature

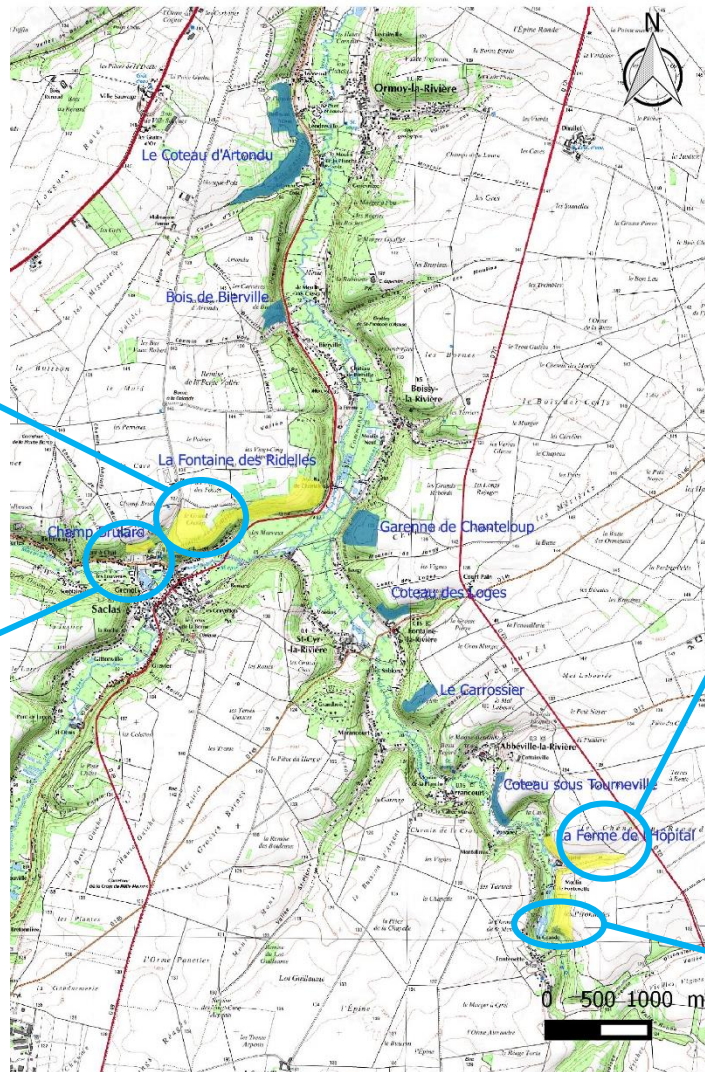

**Contrat Natura 2000**  
Pro Natura IDF  
Gestion pastorale  
*2011-2014*

**MAEt**  
SCEA Ferme de l'Hôpital  
Gestion pastorale  
*2012-2014*

**Contrat Natura 2000**  
Mairie de Saclas  
*2006-2010*

**Contrat Natura 2000**  
SCEA Ferme de l'Hôpital  
*2006-2010*



Mise en place du pâturage de mi-juin à fin août par la Ferme de Beaumont

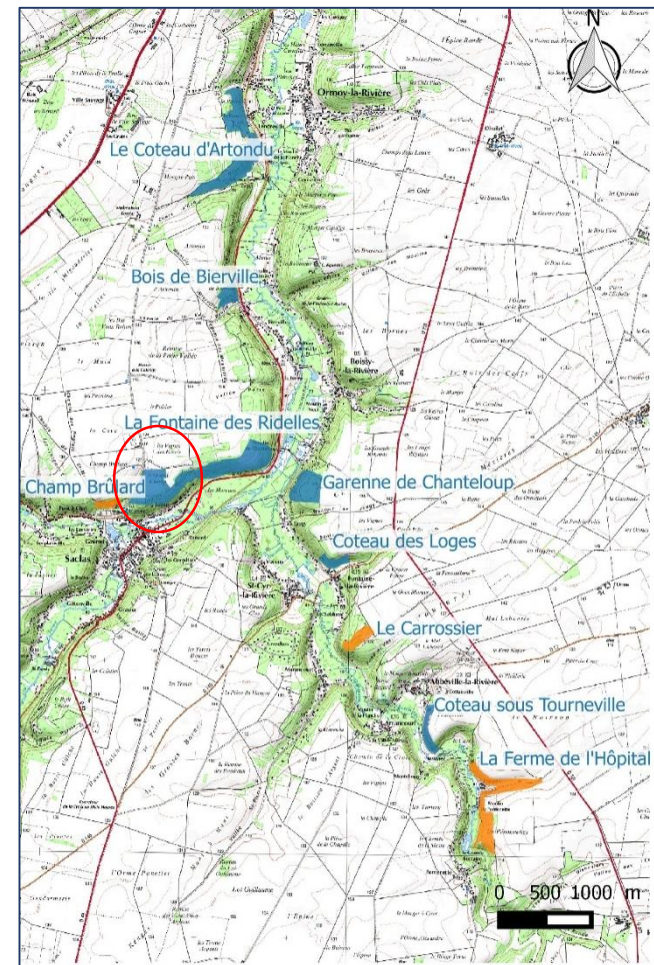





Mise en place du pâturage de mi-juin à fin août par la Ferme de Beaumont

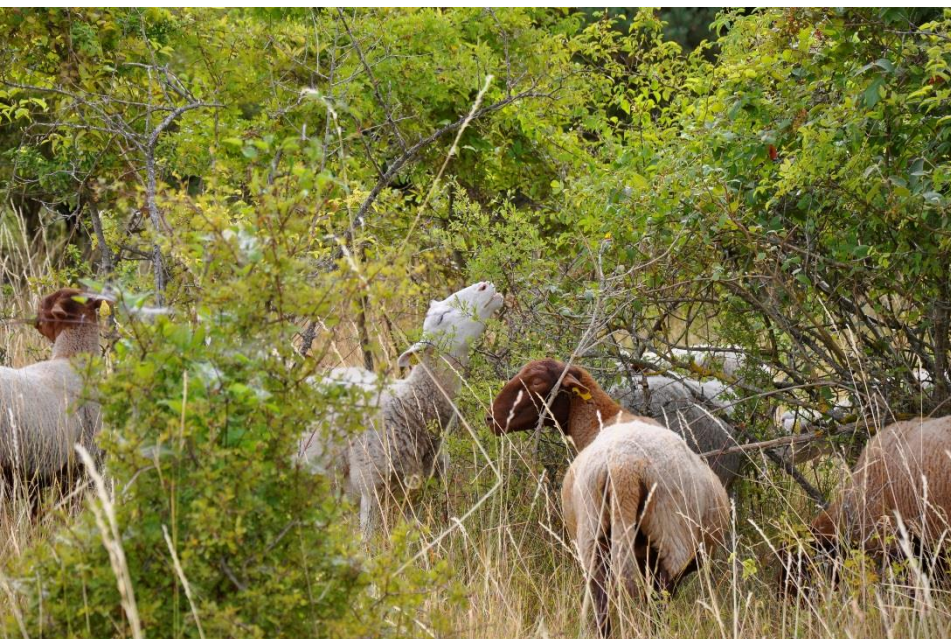



- Pour compléter la gestion par les contrats
- Alternative pour les propriétaires qui ne souhaitent pas s'engager dans un contrat

**Accord de 4 propriétaires en 2015 sur 5 sous-sites  
Réalisation de chantier sur 3 sous-sites**

**Grand Champ  
Le Coteau d'Artondu  
La Ferme de l'hôpital**

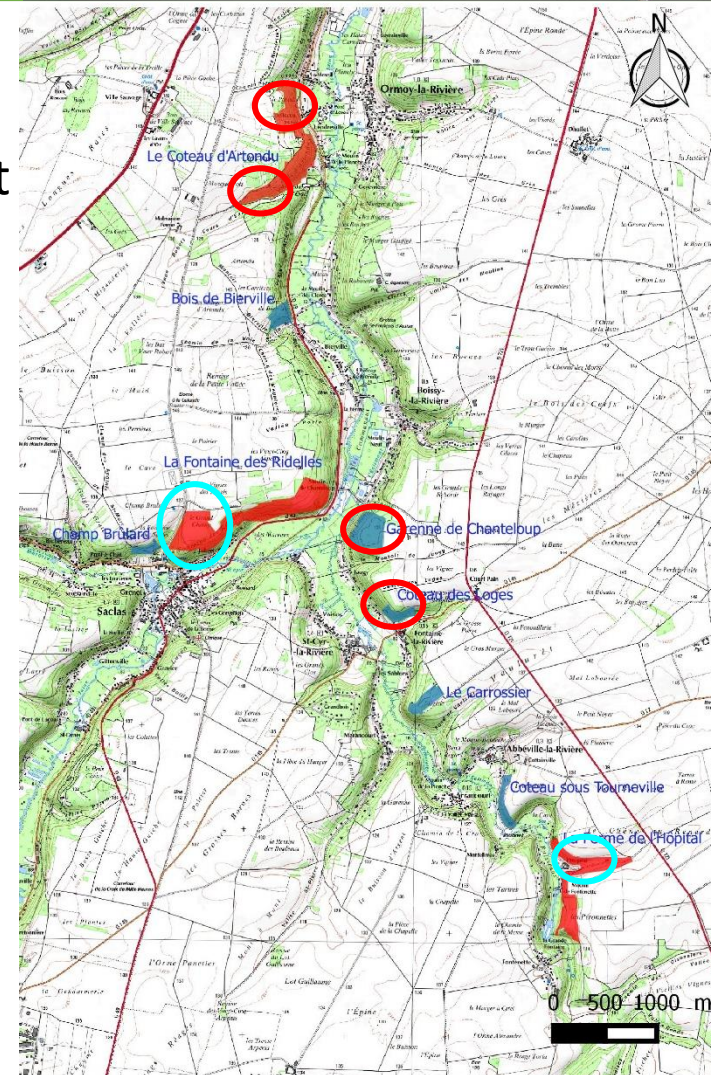



- Chantiers nature bénévoles
  - 5 à 10 participants
  - Restauration et maintien du milieu
  - Actions médiatisées
  - Sensibilisation

8 Chantiers bénévoles



- Chantiers nature Organismes de formation
  - Convention Lycée Saint-Nicolas, Igny  
TECOMAH, Jouy-en-Josas
  - Matériel supplémentaire
  - 30 participants
  - Sensibilisation et professionnalisation

4 Chantiers organismes de formation



## 10 chantiers en 2015

14/01/2015  
22/01/2015  
29/01/2015  
05/02/2015  
12/02/2015  
14/02/2015  
26/03/2015  
29/10/2015  
12/11/2015  
27/11/2015  
(12/12/2015)  
(17/12/2015)

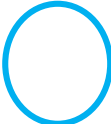
 Chantiers nature bénévoles

 Chantiers organismes de formation

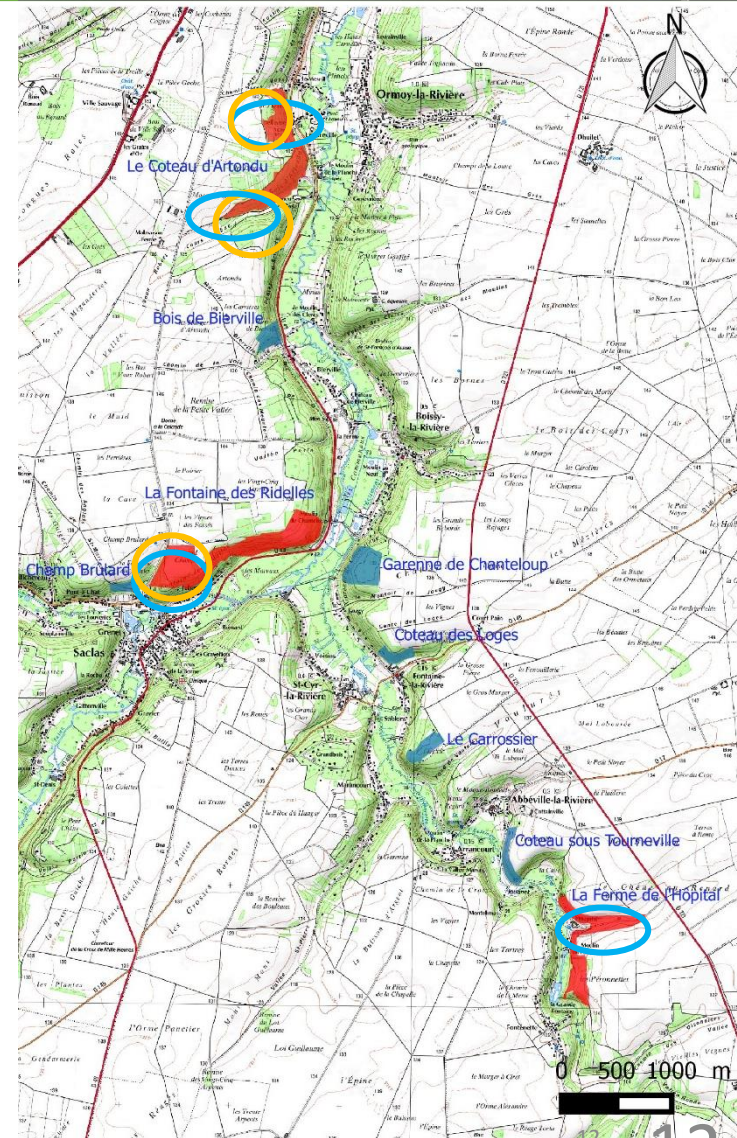



### Fontaine des Ridelles – Grand champ : Chantier nature + pâturage

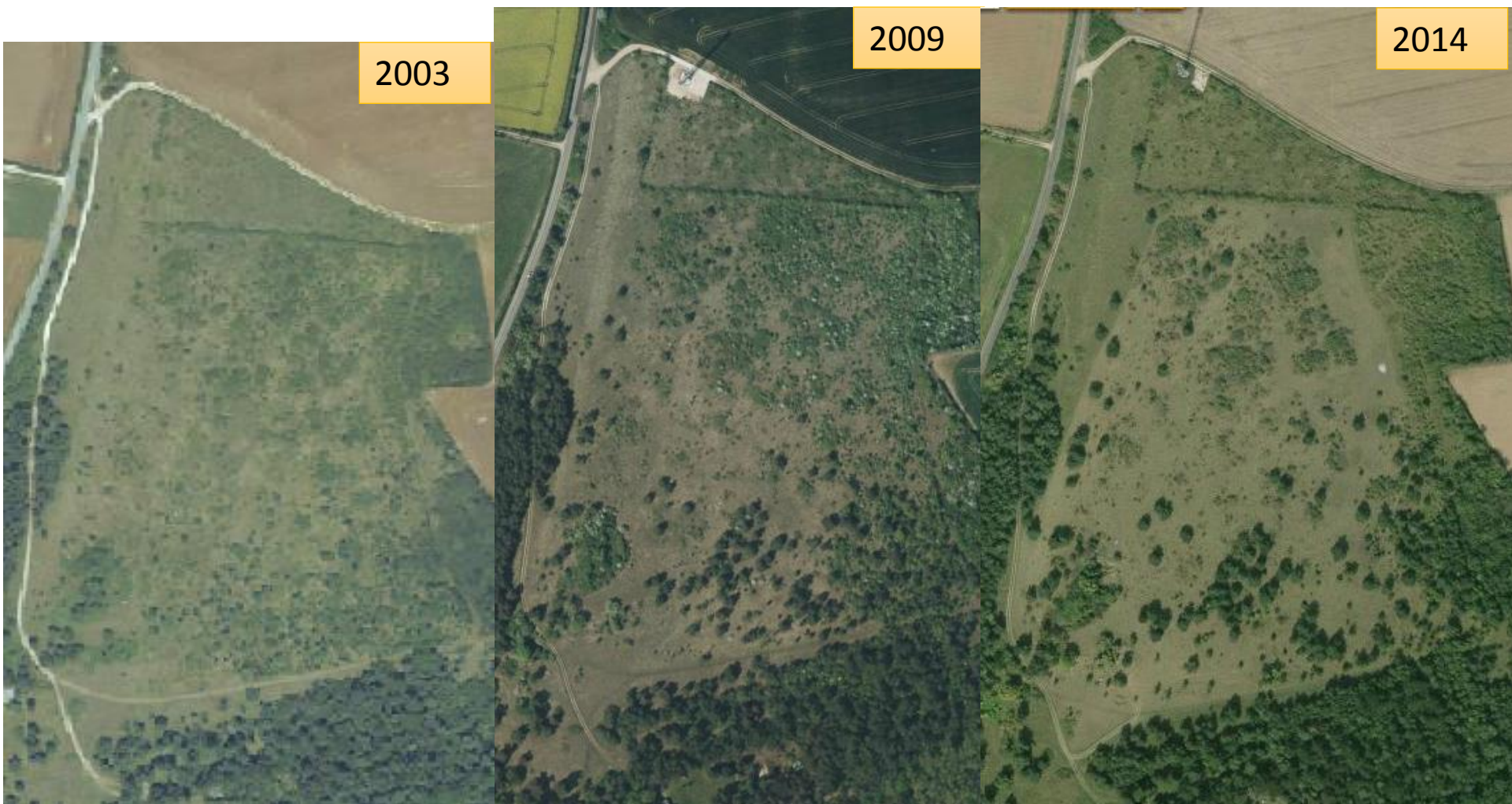



- = engagement « bonnes pratiques »
- Proposée systématiquement aux propriétaires
- Aucune signature en 2015
- Total 2 propriétaires signataires

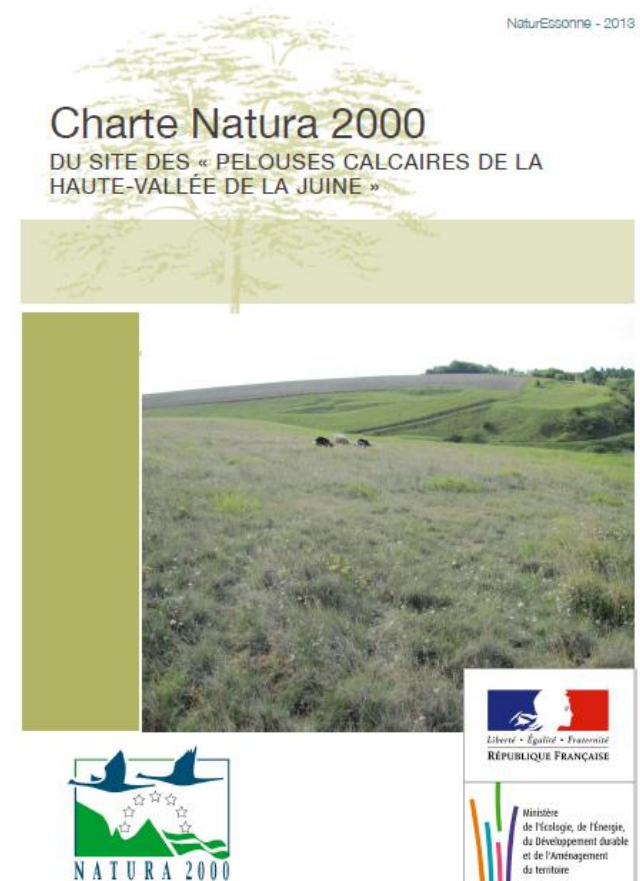



- Acquisition de parcelles sur la Ferme de l'hôpital  
Pro Natura Ile-de-France (en cours)
  
- Acquisition d'une parcelle sur le Coteau d'Artondu  
Pro Natura Ile-de-France (en cours)





- Rappel réglementation pour la pose de clôture + envoi des document

- L'Essonnien, 24ème édition  
Formulaire simplifié envoyé directement à la DDT.  
1700 participants – 13/09/2015  
½ journée

Site Natura 2000 = FR1100800 - Pelouses calcaires de la haute vallée de la Juine

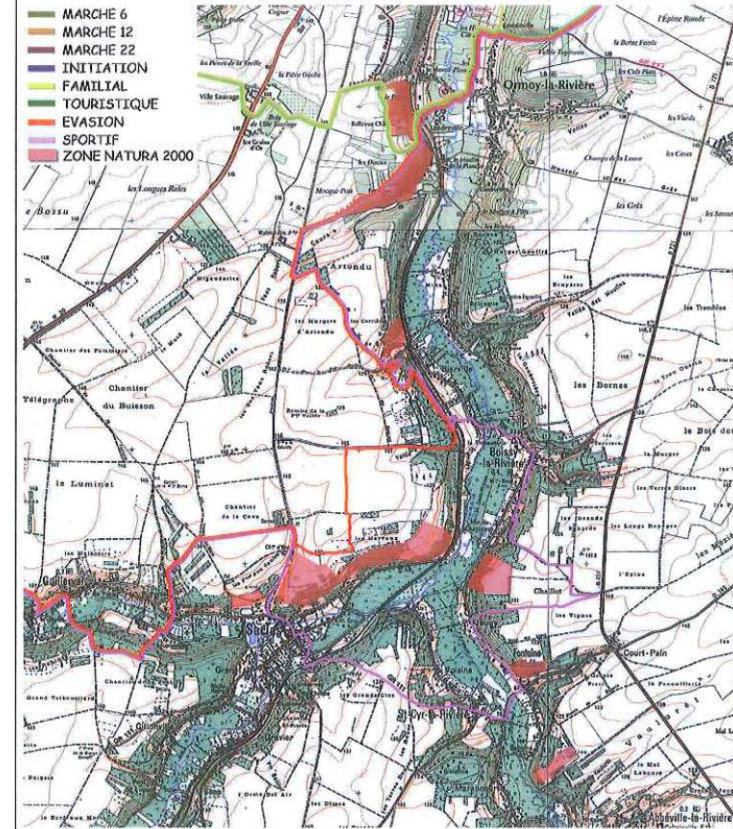

	Comité Départemental de Cyclotourisme de l'Essonne Place Raymond Gombault - 91540 ORMOY Tel : 01.64.57.11.81 - Email : Cyclo91@sfr.fr	mardi 12 mai 2015
		PARCOURS VTT
ESSONNIEN VTT		Edition 2015





### Suivi des Habitats : Nouveau protocole de suivi des Habitats d'Intérêts Communautaire

- 03/02 : finalisation rédaction protocole
- 12/06 : sites Natura 2000 de la Haute Vallée de l'Essonne et pelouses calcaires du Gâtinais
- 15/06 : mise en place sur le site Natura 2000 de la Haute vallée de la Juine( Grand champ)





### Reptiles

- PopReptiles (Société Herpétologique de France)
- 2 transects ( Carrossier, Grand Champ)

Objectifs : suivre les populations





### Inventaires ponctuels

- ⇒ Améliorer les connaissances
- ⇒ Recontacter les espèces patrimoniales

Famille/ordre	Oiseau	Insecte			Reptile	Botanique	Chauve-souris
		Papillon	Libellule	Criquet, sauterelle,...			
Nombre de données	58	165	11	19	36	136	En cours d'analyse
Nombre d'espèces	30	50	8	10	4	67	

Données intégrées dans Cettia



## Inventaires ponctuels

### Données remarquables/nouvelles

**Pic noir**



**Mélitée du plantain**



**Spiranthe d'automne**





- Buts :
  - surveiller les secteurs
  - constater les dégradations des habitats
  - assurer la présence de la structure animatrice sur le territoire
- Quelques constats:
  - Incendie Champ Brûlard – intervention des pompiers
  - Clôture coupée Fontaine des Ridelles – Grand Champ (mi-mars et mi-octobre)
  - Dépôt de déchets Le Carrossier





## Site internet

The screenshot shows the website 'Natur Essonne'. At the top left is the logo with the text 'Natur Essonne' and 'NATURA 2000'. To the right is a search bar with the text 'Chercher dans ce site :'. Below the header is a large banner image of a landscape with the text 'Les Pelouses calcaires de l'Essonne'. Below the banner are three navigation buttons: 'Découvrir Natura 2000', 'la Haute Vallée de la Juine', and 'Le Gatinais'. On the left side, there is a sidebar menu for 'la Haute Vallée de la Juine' with links for 'Actualités', 'Le site', 'Les habitats', 'La faune et la flore', 'La gestion', and 'Quelques photos'. The main content area shows a news article titled 'Actualités' with the sub-heading 'La belle saison laisse place aux chantiers nature'. The article text reads: 'L'été touche à sa fin, les moutons d'Éric Sil ont quitté la pelouse du Grand Champ (Saclas) pour passer l'hiver au chaud, et les vaches qui broutaient l'herbe de la ferme de l'Hôpital (Abbéville-la-Rivière) sont également rentrées chez elles, sous les soins de leur propriétaire, Alain Diva. Cette saison aura permis d'entretenir les pelouses calcaires de façon non-invasive, en faisant appel à l'écopâturage.'



# Bilan de l'activité 2015

## Articles

### L'Eclimont, Janvier



#### LES PELOUSES CALCAIRES DE FONTAINE LA RIVIERE

Certaines zones les sites Natura 2000 de la Haute Vallée de la Juine. Que l'on soit « propriétaire » ou « gestionnaire », ce site est d'une grande importance pour la conservation des habitats concernés. Mais l'entretien, « Natura 2000 », est une tâche qui n'est pas...



Natura 2000 a ainsi été créé pour nous aider à aller dans ce sens. N'imposant pas plus de réglementation que celle déjà existante auparavant, ce outil aide en revanche les propriétaires de parcelles classées à mieux les gérer pour maintenir ou améliorer l'état de conservation de l'habitat, en mettant par exemple en place du pâturage ou du fauchage.

Un site Natura 2000 de pelouses calcaires préservées, c'est l'occasion de rencontrer des espèces que vous ne verrez ni part ailleurs en Ile-de-France. En effet, orchidées sauvages, Cardouilles molles et Anémones pulsatilles se côtoient ici, apportant une diversité végétale permettant également à la faune de se développer. Les regards attendus et chalciques se posent ainsi peut-être sur l'Écaille châtie ou l'Écaille ambré ainsi que sur d'autres papillons tout aussi beaux en formes et en couleurs !

Non, vos yeux, vous verrez sûrement sauter des coléoptères tels que le Conocéphale gracieux ou l'Édérèque tanné, qui hantent vos sites à l'automne d'au. Chère pubescente.

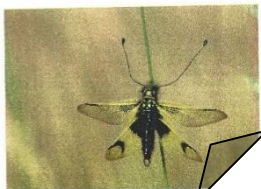

Lucile DEWULF  
Chargée de mission à Naturaessonne

### Entretenir un espace exceptionnel

Un chantier nature a été organisé par l'association Naturaessonne le 12 février.

Au beau milieu d'une zone Natura 2000, le calme de la nature était perturbé le jeudi 12 février par une trentaine de personnes en plein travail. Le site est une pelouse calcaire où la flore et des insectes parfois rares vivent. On y compte pas moins de...

Un Bac pro aménagement paysager du lycée horticole Saint-Nicolas d'Igny était présent. « Cela fait 5 ans que l'on participe à des opérations de ce type avec Naturaessonne. Cela permet à nos élèves d'aborder le travail manuel mais aussi la préparation en amont d'une telle opération ou la reconnaissance des végétaux sur le terrain », précise David Félix, professeur en sciences économiques. « Surtout, ils sont en main d'œuvre de qualité », conclut Estelle Duchemann. **11.V.**

### Le Républicain, Février

### La Vie des Saclasiens 7

#### NATURA 2000... Des actions concrètes sur le site à Saclas,

Depuis la création du site Natura 2000 des pelouses calcaires de la Haute Vallée de la Juine, les actions de gestion et préservation sur les pelouses calcicoles présentes sur Saclas se multiplient !

Champ brûlard - Avant et après fauchage

En 2006, la commune de Saclas s'est engagée sur 5 ans à la **restauration et l'entretien** des pelouses calcicoles sur les parcelles communales de Champ Brûlard. Par ailleurs, la pose d'une barrière s'est avérée efficace

FdR - pâturage ovin

face aux engins à moteurs qui dégradent les pelouses par leur circulation. Puis en 2011, le **pâturage** a fait son retour sur le site grâce à la signature d'un contrat Natura 2000 par le Conservatoire Régional des Espaces Naturels, Pro Natura Ile-de-France, sur le sous-site de la Fontaine des Ridelles (FdR).

En parallèle de ces contrats, des chantiers nature sont réalisés sur la Fontaine des Ridelles depuis 2010 par :

- les bénévoles de l'Association NaturaEssonne et de l'Association de Sauvegarde de la Haute Vallée de la Juine
- les élèves et les professeurs de filières professionnelles consacrées à la gestion des milieux naturels et/ou des espaces paysagers. Actuellement, deux établissements scolaires participent aux chantiers nature : l'école **TECOMAH** et l'ensemble scolaire **La Salle Igny Saint Nicolas**.

Afin de vous faire découvrir ces actions mais aussi de vous présenter la faune et la flore exceptionnelles qui peuplent les pelouses calcicoles, des **sorties découverte** vous seront proposées au printemps 2016. En attendant, vous

er nature Lycée

### La Vie Saclasienne, Novembre

### La lettre de NaturEssonne, Avril

#### Le groupe "gestion conservatoire"

LE POINT SUR LES CHANTIERS NATURE 2014-2015

Comme vous le savez certainement, NaturaEssonne est la structure animatrice de deux sites Natura 2000 : les pelouses calcaires de la Haute Vallée de la Juine et les pelouses calcaires du Gâtinais. Ces deux sites présentent des milieux rares menacés de disparition, et accueillent une faune et une flore exceptionnelles, qu'il est important de préserver. C'est pourquoi, lorsqu'il n'est pas possible de gérer ces milieux via les contrats Natura 2000, l'association organise des chantiers nature. L'automne/ hiver 2014-2015 aura été une saison particulièrement riche en chantiers nature !

En effet, au total sur les deux sites, **19 chantiers** ont été réalisés sur 5 parcelles pour la Juine et 4 parcelles pour le Gâtinais.

Ces chantiers ont permis :

- d'ouvrir les pelouses qui se sont embroussaillées (voir reboisées), en éliminant les espèces ligneuses ayant colonisé la pelouse (arbustes et arbres) : **actions de restauration**
- d'entretenir les zones ré-ouvertes les années précédentes en éliminant les repousses : **actions d'entretien**.

Il est important de noter que ces chantiers n'auraient pas pu se faire sans :

- l'accord des **propriétaires**, qui nous font confiance dans la gestion de leurs parcelles (plusieurs propriétaires privés et le conservatoire PRO NATURA IDF).
- les **bénévoles** de NaturaEssonne ainsi que de l'Association de Sauvegarde de la Haute Vallée de la Juine (ASH-VJ) qui ne comptent pas leurs heures passées à gérer les pelouses
- les **lycées/écoles partenaires** : l'école TECOMAH et le Lycée privé Saint-Nicolas d'Igny dont les élèves et les professeurs motivés ainsi que l'apport d'un matériel professionnel permettent d'augmenter l'efficacité de ces chantiers.

Les efforts menés depuis plusieurs années ont pour but de conserver les pelouses calcicoles et, portent déjà leurs fruits. En favorisant la flore inféodée à ces milieux, nous préservons également l'ensemble de la faune associée à ce type d'habitat. [nombreux insectes, oiseaux, etc...]

Les inventaires réalisés au printemps/ été 2015 permettront de suivre l'évolution des milieux suite aux actions de gestion et de préparer les prochains chantiers nature.

En attendant la prochaine saison de chantiers, nous pouvons apprécier ces paysages magnifiques et la richesse écologique qu'on y trouve.

**Un grand merci à toutes les personnes qui se sont investies dans la gestion des pelouses calcicoles...**

Lucile Ferron & Estelle Duchemann

**Les participants :**  
Merve Claude Ben Amor  
Sylviane Duboz  
Jean-Pierre Ducos  
Georges Foulleau  
Jean-Philippe Huet  
Orlane Josseland  
Françoise Le Berre  
Gérard Luquet (ASH-VJ)  
Nadine Luquet (ASH-VJ)  
Sylvie Majoret  
Jean-Pierre Morizot  
Élène Naudet  
Floriane Paldacci  
Claude Soules  
Olivier Vaut.

Un bénévole en pleine action

Avec le lycée St Nicolas d'Igny

Avec l'école TECOMAH

8 - La Lettre de NaturEssonne n° 65 - avril 2015



# Bilan de l'activité 2015

## Lettre d'information



**Vous êtes propriétaire de parcelles sur le site Natura 2000 ?**  
**Natura 2000 vous offre des moyens d'agir en faveur des pelouses calcaïques !**

**La charte Natura 2000**  
 La charte est un outil de reconnaissance de la mise en place de bonnes pratiques par les propriétaires. Elle liste un ensemble de mesures que s'engage à respecter les signataires et permet de bénéficier d'une exonération de la taxe foncière sur les propriétés non bâties.

**Le contrat Natura 2000**  
 Le contrat permet le financement d'actions de gestion qui sont inscrites dans le document d'objectifs. Ce contrat constitue donc un engagement concret dans la préservation et la restauration des habitats d'intérêt européen.

**Les Mesures agro-environnementales (MAE)**  
 Sur les pelouses déclarées en tant que surface agricole, une rémunération liée au surcroît ou au manque à gagner par la mise en place de certaines pratiques favorables à la biodiversité est possible via les Mesures Agro-environnementales. Cet outil s'adresse donc aux exploitants agricoles.

**Retour d'expérience :** Interview de Mme Musters Bernadette et de ses filles ( Mme Musters Christine et Mme Delarue Agnès)

**Quelles sont les raisons qui vous ont poussé à mettre en place une MAE de pâturage ?**  
 A. Delarue : Afin de préserver le paysage, il était nécessaire de trouver des solutions pour entretenir les pelouses. Ce bill est une chose impossible à faire au quotidien.  
 C. Musters : De plus, j'ai toujours connu ce paysage. Notre père nous disait que ses propres parents et lui-même avaient pris beaucoup de temps pour entretenir le milieu. Si on arrête l'entretien, nous perdrons le travail de nos aïeux.  
 B. Musters : Je suis arrivée à la ferme il y a 50 ans et j'ai vu les fourrés se développer sur les pelouses de nos voisins. Moi je souhaite préserver ce paysage de pelouses que nous avons.

**Quel bilan tirez-vous du pâturage ?**  
 A. Delarue : C'était quand même efficace. C'est pour cela que l'on souhaite poursuivre ces actions aujourd'hui.  
 C. Musters : Mais les arbutus profitent tout de même assez vite (problème de sous-pâturage).

**Quel est votre avis général sur Natura 2000 ?**  
 A. Delarue : Au niveau des interlocuteurs (indiv. animateurs), nous avons toujours eu à faire à des gens assez sympathiques.  
 C. Musters : C'est-ci ont toujours été à notre écoute, sans rien imposer. Il y a beaucoup d'échanges et nos remarques/avis sont pris en considération par les animateurs.  
 A. Delarue : Par contre j'ai trouvé cela d'une inconnexion d'annuler l'animation dédiée aux propriétaires faute de propriétaires inscrits. Je trouve cela dommage que les propriétaires sur le site Natura 2000 ne soient pas plus investis. Sinon, en ce qui concerne l'animation du site Natura 2000, c'est comme ça.



**Pourquoi préserver les pelouses calcaïques ?**  
 Les pelouses calcaïques comptent parmi les milieux les plus riches en espèces en Europe Occidentale. Malgré son intérêt fort au niveau biodiversité, une régression alarmante de ce milieu est observée, due principalement au reboisement naturel et à l'urbanisation. La perte de ces milieux et l'absence de continuité entre ceux-ci menacent la survie des espèces qui sont liées aux pelouses calcaïques !

**Biodiversité du site Natura 2000 en chiffres et en images !\***

- 5 habitats d'intérêt européen dont 4 sont des pelouses
- 425 plantes vasculaires dont :
  - 30 espèces peu courantes en Ile-de-France
  - 9 espèces protégées
  - 19 espèces d'orchidées
- Plus de 700 espèces de papillons, criquets et sauterelles dont :
  - 46 espèces très rares et 44 rares en Ile-de-France
  - 26 espèces protégées



**Le site Natura 2000 des pelouses calcaïques de la Haute-Vallée de la Juine**

**Lettre d'information n° 5, Novembre 2015**

**Sommaire**  
 Gestion  
 Bilan des chantiers nature  
 Faune et flore  
 Suivi scientifique  
 Zoom sur une espèce  
 Les outils Natura 2000  
 Retour d'expérience  
 Pourquoi préserver les pelouses calcaïques ?

**Edito**  
 La création du site Natura 2000 des pelouses calcaïques de la Haute Vallée de la Juine a permis de préserver la richesse écologique de ces milieux par la mise en place d'une gestion favorable à la biodiversité sur les parcelles des propriétaires engagés dans la démarche.  
 Par ailleurs, Natura 2000 a marqué le territoire par le retour du pâturage sur les pelouses. Aujourd'hui, nous avons l'espoir de pérenniser cette pratique ! D'autant plus que de nouveaux propriétaires souhaitent mettre du pâturage sur leurs parcelles.  
 Les efforts mis en place pour préserver les pelouses commencent à être payants sur le long terme !  
 Jean-Claude DUVAL, président de NaturEssonne.

\* Source Document d'Objectifs du site Natura 2000 des pelouses calcaïques de la Haute Vallée de la Juine, 2010.

**5 habitats d'intérêt européen**

**425 plantes vasculaires** dont :  
 30 espèces peu courantes en Ile-de-France  
 9 espèces protégées  
 19 espèces d'orchidées

**Plus de 700 espèces de papillons, criquets et sauterelles** dont :  
 46 espèces très rares et 44 rares en Ile-de-France  
 26 espèces protégées

**Pro Natura Essonne**  
 Centre Botanique (Bibliothèque de la Juine)  
 10000 Sennevoy-sur-Cher  
 Téléphone : 03 83 36 27 75  
 Mail : etablissement@naturEssonne.fr



**Bilan des contrats Natura 2000**  
 La désignation du site Natura 2000 des pelouses calcaïques de la Haute Vallée de la Juine a donné l'opportunité à 4 propriétaires de restaurer et de préserver les pelouses calcaïques via des contrats Natura 2000 et la mise en place de Mesures Agro-environnementales depuis 2005.

Deux contrats ont financé la **reouverture mécanique et l'entretien** de pelouses calcaïques sur les sous-sites de Champ Briard et de la Ferme de l'Hôpital. Des travaux d'abattage d'arbres, de coupe d'arbustes ainsi que de fauchage des pelouses ont été menés.

Les deux autres contrats ont permis de retrouver du **pâturage** sur les sous-sites de la Fontaine des Ridelles et de la Ferme de l'Hôpital. Les moutons et chèvres permettent l'entretien des pelouses en mangeant les feuilles tendres des arbrisseaux et en dévorant les graminées qui étouffent les pelouses.

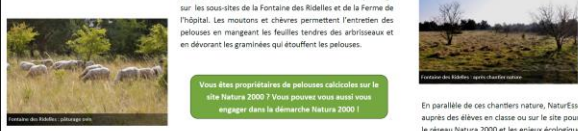

**Vous êtes propriétaire de pelouses calcaïques sur le site Natura 2000 ? Vous pouvez vous aussi vous engager dans la démarche Natura 2000 !**

**Le pâturage : une pratique historique au service des pelouses**

Historiquement, les éleveurs ovins faisaient paître leurs troupeaux sur les pelouses calcaïques de la Juine dans le but de nourrir les bêtes. L'action du pâturage permettait alors d'entretenir le milieu en limitant notamment le développement des ligustres (arbres, fourrés, etc.).  
 L'arrêt progressif du pastoralisme dans les années 60, notamment pour des raisons économiques, a eu comme répercussion l'abandon des pelouses. Sur le long terme, cette absence d'entretien conduit à l'évolution des pelouses en milieu boisé.



**Bilan des chantiers nature 2014/2015**  
 Afin de compléter les actions mises en place via les contrats Natura 2000, NaturEssonne, structure animatrice du site Natura 2000 de la Haute Vallée de la Juine, propose aux propriétaires d'effectuer des chantiers nature sur leurs parcelles afin de restaurer ou d'entretenir les pelouses calcaïques.

Ces chantiers sont réalisés par :  
 - les bénévoles de NaturEssonne et de l'Association de Sauvegarde de la Haute Vallée de la Juine  
 - les élèves et professeurs des établissements partenaires : l'ensemble scolaire La Salle Igny (91) et l'école TECOMAH (78).

**L'automne / hiver 2014-2015 a été particulièrement riche en chantiers nature :**  
 11 chantiers nature ont été réalisés sur 5 parcelles.

**Pro Natura Ile-de-France, une association conservatoire des espèces naturelles**  
 Créée en 1988, Pro Natura Ile-de-France a pour objectif d'acquiescer des espaces naturels afin de les préserver : plus de 250 ha ont été acquis dans l'Essonne et la Seine-et-Marne !  
 Pour en savoir plus, contactez nous sur leur site Internet : <http://www.pro-nature-ile-de-france.org>

**Pro Natura 2000 de la Haute Vallée de la Juine**  
 Dans l'objectif d'évaluer l'état de conservation des pelouses mais aussi d'évaluer l'efficacité de la gestion, un nouveau protocole de suivi des habitats a été mis en place par le Conservatoire Botanique National du Bassin Parisien avec le soutien de la ORE.

La répétition de ce protocole permettra de suivre l'évolution des milieux et ainsi d'orienter les interventions de gestion.

**Suivi et inventaire des reptiles**  
 Sur le site Natura 2000, les connaissances sur la répartition des reptiles est incomplète. Dans le but de combler ces lacunes, des inventaires sont réalisés et un suivi scientifique s'intègre à un protocole national a été mis en place sur le site.  
 Au total 4 espèces ont été inventoriées : la Coronelle lisse, l'Ouvet fragile, le Lézard vert et le Lézard des murailles.

Ces actions vont se poursuivre afin d'améliorer les connaissances !



**Zoom sur une espèce : Le Genévrier commun**  
 Dans l'Essonne, le Genévrier Commun est très lié aux pelouses calcaïques. Facilement reconnaissable par ses aiguilles verticillées par trois, brillantes dessus et blanches dessous, on le retrouve très régulièrement sur les pelouses du site Natura 2000.

Des pieds peuvent survivre dans les bois, suite à la fermeture des pelouses. Mais ceux-ci sont condamnés à disparaître au fur et à mesure du développement du couvert arborescent notamment par manque de lumière.

**Les saules vifs ?** Les saules du Genévrier commun possèdent de nombreuses vertus médicinales. Par ailleurs, les saules sont aussi utilisés pour la fabrication du Gin ou comme condiment pour la choucroute !





## Communication auprès des scolaires

- 6 Juillet : présentation sur le site - TECOMAH, Jouy en Josas
- 24 Septembre : sortie sur le site – LaSalle Igny Saint Nicolas

## Organisation de réunion d'informations ou de manifestations

- 10 Juin : Animation grand public pelouses
- 25 Juin et 1<sup>er</sup> Juillet : animation propriétaire
- 30 Septembre : Réunion DDT – propriétaire Artundu

## Accueil d'un stagiaire - 1 mois Réalisation d'un poster

### Le réseau Natura 2000

**Natura 2000, un réseau européen pour la sauvegarde des espaces menacés**

Natura 2000 a été créé par l'Union européenne pour préserver les habitats naturels et les espèces présents sur son territoire. Ce réseau est composé d'un ensemble de sites naturels, terrestres et marins, abritant des espèces sauvages menacées et végétales et des habitats naturels parfois menacés, identifiés pour leur qualité, leur rareté et leur fragilité.

Les États membres de l'Union européenne doivent contribuer au maintien de la diversité biologique en appuyant sur deux directives européennes, la Directive Oiseaux de 1979 et la Directive Habitats de 1992.

L'objectif de Natura 2000 est de maintenir voire restaurer, dans un état de conservation favorable les habitats naturels et les habitats d'espèces. Cet objectif doit être réalisé à travers une action adaptée, concertée et intégrée aux territoires, avec leurs dimensions sociales, économiques et culturelles, dans une logique de développement durable afin de valoriser le patrimoine naturel de nos territoires.

**Natura 2000 en quelques chiffres (données 2015)**

Le plus grand réseau européen de sites protégés  
27 208 sites répartis en 12000 communes  
1758 sites en France  
35 sites en Ile de France  
9 sites en Essonne

**En France, une démarche concertée et contractuelle**

Afin que les partenaires s'approprient les enjeux de Natura 2000, et à travers ceux-ci les enjeux de la biodiversité et du développement durable de nos territoires, la France a choisi la concertation: citoyens, élus, agriculteurs, forestiers, chasseurs, pêcheurs, propriétaires terriens, associations, experts sont désormais associés à la gestion de chaque site.

La participation active de l'ensemble des acteurs locaux et le dialogue au sein des comités de pilotage (CoPi) permettent à chacun de mieux comprendre à la fois les enjeux de conservation du patrimoine naturel et les enjeux socio-économiques du territoire, de partager des objectifs et finalement de construire une gestion de la nature fondée sur les savoirs des acteurs locaux.

### Comment s'impliquer dans la démarche Natura 2000?

**LA CHARTRE NATURA 2000**

La chartre Natura 2000 est un engagement au niveau local. Elle implique les acteurs locaux. Le principe de la chartre est le dialogue et la concertation de la base foncière sur les enjeux de la nature.

**LES CONTRATS NATURA 2000**

Les contrats Natura 2000 sont élaborés après une période de 5 ans. Ils sont des outils de concertation et de dialogue entre les acteurs locaux et les services de l'Etat.



### ☐ Réunions ou rencontres avec les services de l'Etat

Date	Lieu	Services de l'état	Objet
<b>08/04/2015</b>	Sites Natura 2000 de la Juine et du Gâtinais	DDT et DRIEE	Présenter les actions de gestion effectuées en automne/hiver 2014/2015
<b>23/06/2015</b>	Sites Natura 2000 de la Juine et du Gâtinais	DDT	Mieux prendre en compte les Espaces Boisés classés dans la gestion
<b>30/09/2015</b>	Savigny-Sur-Orge	DDT et DRIEE	Financement contrat et animation Natura 2000, COPIL, PAEt, animation
<b>08/10/2015</b>	Sites Natura 2000 de la Juine	DDT	Présenter le site



## Modification modalités de pâturage suite au COPIL 2014

Avant modification		Version modifiée	
<b>Taux de chargement</b>			
<b>Conditions d'éligibilité</b>		<b>Conditions d'éligibilité</b>	
<b>Nature du bénéficiaire</b>	Propriétaire ou titulaire d'un droit couvrant la durée du contrat des parcelles (non agricoles) concernées		Propriétaire ou titulaire d'un droit couvrant la durée du contrat des parcelles (non agricoles) concernées
<b>Critères techniques</b>	- Pâturage extensif ovin avec un taux de chargement inférieur à 1,4 UGB/ha - L'achat d'animaux n'est pas éligible		- Pâturage extensif ovin avec un taux de chargement inférieur à 1,4 UGB/ha/an
<b>Actions complémentaires</b>	Cette action est complémentaire des mesures ① ② ③ ④ ⑤		Cette action est complémentaire des mesures ① ② ③ ④ ⑤
<b>Période d'intervention</b>			
<b>Période d'intervention</b>	15 juin – 15 novembre (à vérifier avec les acteurs de la chasse)		15 avril – 15 novembre (à vérifier avec les acteurs de la chasse)
<b>Disposition particulière</b>			
	<b>Dispositions particulières</b>		- L'animateur Natura 2000 définit les modalités de pâturage en concertation avec l'éleveur, la décision finale est prise par l'animateur Natura 2000. - Un suivi des habitats sera réalisé pour évaluer l'efficacité de la gestion et modifier les modalités d'action si nécessaire.



## Cartographie

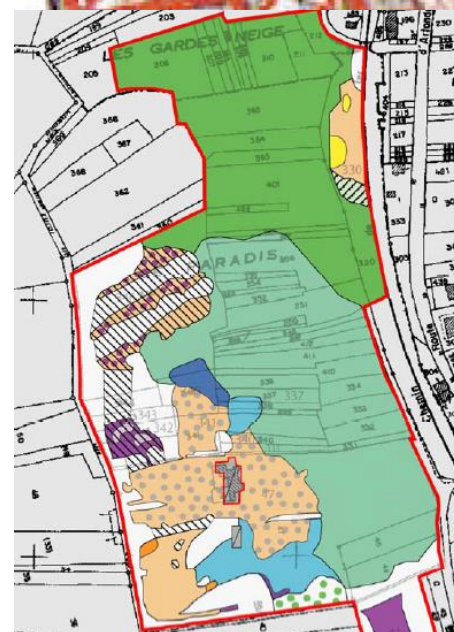
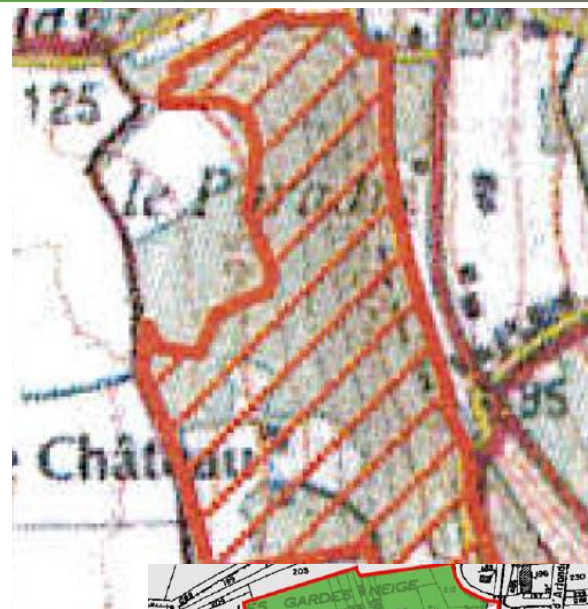



## ▣ Pâturage

-> Grand Champ

-> Ferme de l'hôpital

-> Le Carrossier

-> Champ Brûlard





## □ Gestion mécanique

-> Champ Brûlard





## □ Pâturage : Ferme de l'hôpital

⇒ Parcelle agricole :

- Contrat Natura 2000 impossible
- Mesure Agroenvironnementale : pas adaptée

Convention Espaces Naturels Sensibles ?

➤ Réunion prévue Janvier



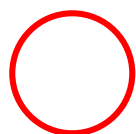

Futurs contrats  
gestion pastorale ?

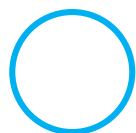

Futurs contrats  
Gestion mécanique?

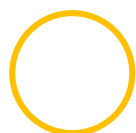

Pâturage ENS ?

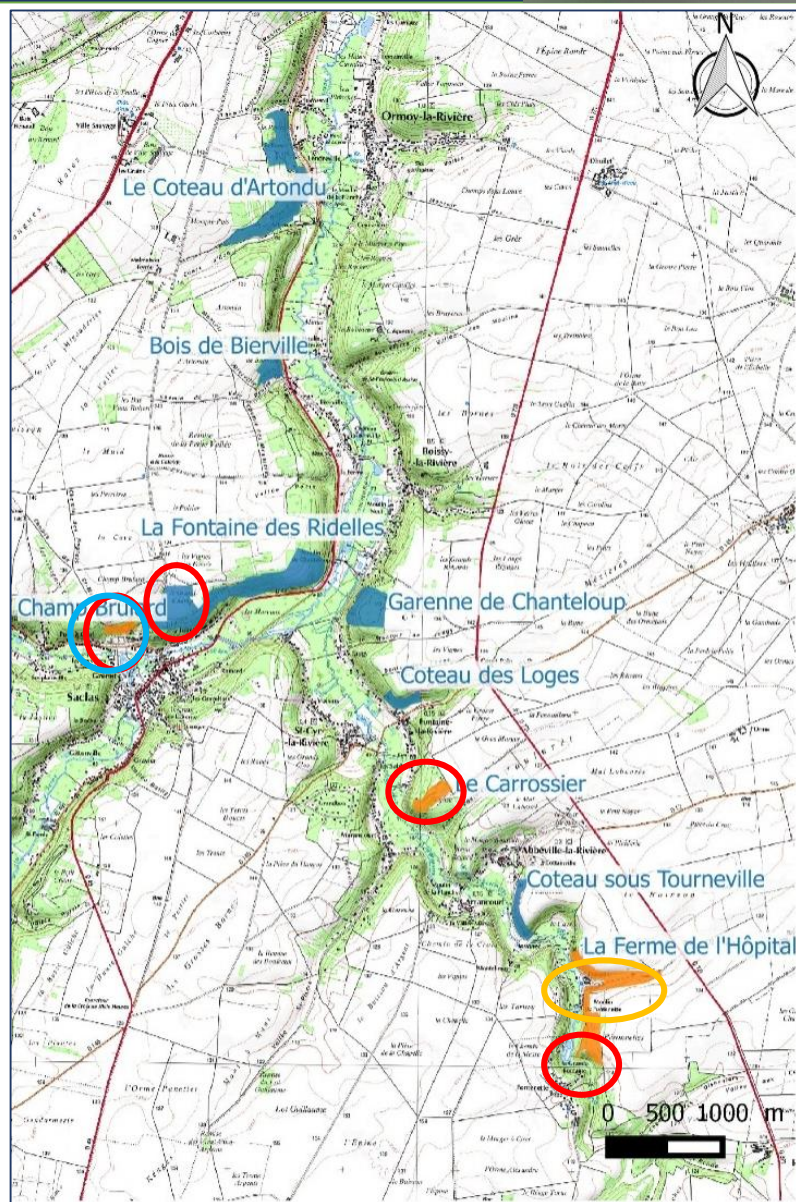





## □ DOCOB

- Intégration du nouveau protocole suivi des habitats

## □ Suivis scientifiques

- Reptiles
- Papillons
- Déployé suivi des habitats sur tout le site

## □ Communication

- Animations scolaires, habitants
- Participer aux événements communaux



# MERCI DE VOTRE ATTENTION



Contact : [estelle.duchemann@naturessonne.fr](mailto:estelle.duchemann@naturessonne.fr)