



Conservatoire National des Plantes à Parfum, Médicinales,
Aromatiques et Industrielles



Glebionis segetum



Carthamus lanatus



Caucalis platycarpos



Adonis annua



Consolida regalis



Fumaria densiflora



Misopates orontium



Cyanus segetum

Plantes messicoles rares d'Ile-de-France

Travaux du CNPMAI 2012-2016

B. Pasquier, M. Gazon et B. Gourlin

Juin 2017

Conservatoire National des Plantes à Parfum, Médicinales, Aromatiques et Industrielles

Route de Nemours - 91 490 Milly-la-Forêt

Tél : 33 (0) 1.64.98.83.77 - Fax : 33 (0) 1.64.98.88.63 - Courriel : contact@cnpmai.net

Site internet : www.cnpmai.net

Plantes messicoles rares d'Ile-de-France

-

Travaux du CNPMAI 2012-2016

B. Pasquier, M. Gazon et B. Gourlin

Juin 2017

Edition CNPMAI

Contact : ressources-botaniques@cnpmai.net

Ce document a été réalisé avec le soutien financier de la DRIEE Ile-de-France et de FranceAgriMer.

Conservatoire National des Plantes à Parfum, Médicinales, Aromatiques et Industrielles
Route de Nemours
91490 Milly-la-Forêt

© CNPMAI – Juin 2017



Remerciements

Cette publication est la synthèse d'un grand nombre d'observations de terrain réalisées en Ile-de-France et plus particulièrement dans le sud de cette région. Celles-ci sont complétées par des cartes illustrant l'état des connaissances sur la répartition des espèces cibles en Ile-de-France au cours du XXe siècle et jusqu'à nos jours.

Les éléments de cartographie n'auraient pas pu être mis au point sans les données du Conservatoire Botanique National du Bassin Parisien (CBNBP) et de Natureparif. Nous remercions donc tout particulièrement Sébastien Filoche (CBNBP) pour la transmission de données de la base Flora, ainsi que Maxime Zucca (Natureparif) pour celle de la base CETTIA.

Merci également à Alain Fontaine (NaturEssonne) pour nous avoir fait bénéficier de sa grande connaissance de la flore adventice du Sud Essonne et nous avoir fait découvrir la riche flore messicole d'Orveau-Bellesauve (Loiret).



Sommaire

	<i>Page</i>
Avant-propos	9
<hr/> <hr/>	
Matériel et méthode	10
<hr/> <hr/>	
Résultats	12
I. Remarques sur l'évolution de la répartition connue des plantes messicoles en Ile-de-France	12
II. Fiches synthétiques	16
<i>Adonis annua</i> L.	18
<i>Ajuga chamaepitys</i> (L.) Schreb.	20
<i>Bifora radians</i> M. Bieb.	22
<i>Buglossoides arvensis</i> (L.) I.M. Johnst.	24
<i>Bunium bulbocastanum</i> L.	26
<i>Calepina irregularis</i> (Asso) Thell.	28
<i>Carduus tenuiflorus</i> Curtis	30
<i>Carthamus lanatus</i> L. ssp. <i>lanatus</i>	32
<i>Caucalis platycarpos</i> L.	34
<i>Centaurea calcitrapa</i> L.	36
<i>Chenopodium vulvaria</i> L.	38
<i>Cladanthus mixtus</i> (L.) Chevall.	40
<i>Cyanus segetum</i> Hill.	42
<i>Delphinium consolida</i> L.	44
<i>Filago germanica</i> L.	46
<i>Filago pyramidata</i> L.	48
<i>Fumaria densiflora</i> DC.	50
<i>Fumaria parviflora</i> Lam.	52
<i>Fumaria vaillantii</i> Loisel.	54
<i>Galeopsis angustifolia</i> Ehrh. ex Hoffm.	56
<i>Galium parisiense</i> L.	58
<i>Galium tricornutum</i> Dandy	60
<i>Glebionis segetum</i> (L.) Fourr.	62
<i>Gypsophila muralis</i> L.	64
<i>Herniaria hirsuta</i> L.	66
<i>Holosteum umbellatum</i> L.	68
<i>Hyoscyamus niger</i> L.	70
<i>Iberis amara</i> L.	72
<i>Legousia hybrida</i> (L.) Delarbre	74
<i>Legousia speculum-veneris</i> (L.) Chaix	76
<i>Linaria arvensis</i> (L.) Desf.	78
<i>Malva setigera</i> Spenn.	80
<i>Misopates orontium</i> (L.) Rafin.	82
<i>Myosurus minimus</i> L.	84
<i>Nigella arvensis</i> L.	86
<i>Papaver argemone</i> L.	88
<i>Ranunculus arvensis</i> L.	90

<i>Reseda phyteuma</i> L.	92
<i>Scandix pecten-veneris</i> L.	94
<i>Scleranthus annuus</i> L.	96
<i>Silybum marianum</i> (L.) Gaertn.	98
<i>Sison segetum</i> L.	100
<i>Spergula arvensis</i> L.	102
<i>Spergularia segetalis</i> (L.) G. Don	104
<i>Stachys annua</i> (L.) L.	106
<i>Teucrium botrys</i> L.	108
<i>Thymelaea passerina</i> (L.) Cosson & Germ.	110
<i>Torilis nodosa</i> (L.) Gaertn.	112
<i>Valerianella dentata</i> (L.) Pollich	114
<i>Valerianella eriocarpa</i> Desv.	116
<i>Vicia pannonica</i> Crantz	118
<i>Vicia villosa</i> Roth	120
<hr/>	
Perspectives	122
<hr/>	
Bibliographie	124
<hr/>	
Annexe	127



Définition

Avant toute chose, précisons que si étymologiquement, le terme de « messicole » désigne toute plante « habitante des moissons », ce terme regroupe aujourd'hui de manière un peu plus restrictive les plantes « commensales » des moissons, ayant donc un lien de dépendance avec les cultures céréalières sans pour autant leur porter préjudice. Leur cycle biologique étant similaire à celui des céréales, ce sont des plantes annuelles inféodées aux moissons*.

Dans le cadre de cette étude, le terme « messicole » a été considéré plus largement, incluant nombre d'adventices des céréales également rencontrées communément dans d'autres types de culture (betterave, chanvre, colza, tournesol, cultures maraîchères, etc.)

Les travaux du CNPMAI

Le CNPMAI est un organisme de recherche agronomique appliquée au service des professionnels de la filière Plantes à Parfum, Aromatiques et Médicinales (PPAM), installé depuis 1987 à Milly-la-Forêt. Il travaille en lien avec le Ministère en charge de l'Environnement depuis plusieurs années sur les plantes médicinales menacées d'Ile-de-France, et en particulier sur la question des plantes messicoles médicinales menacées en Ile-de-France. Ces actions se sont élargies avec la mise en place du « PNA messicoles », à une gamme beaucoup plus large de plantes messicoles. Le CNPMAI s'est engagé avec le soutien de la DRIEE Ile-de-France et de FranceAgriMer dans un programme de travail s'inscrivant dans les actions 6, 18 et 25 du PNA sus-cité.

Ce programme de travail s'est concrétisé par la prospection de stations (plus de 200), la description des espèces observées sur ces stations et la transmission des informations aux bases de données régionales CETTIA et FLORA. Les données issues de ces observations sont compilées par le CNPMAI dans ses différents compte-rendu techniques annuels, disponibles en téléchargement sur le site internet du CNPMAI**.

Dans ce rapport, seule une cinquantaine d'espèces, parmi les plus rares, est observée et décrite. Certaines manquent dans cet inventaire, car non observées par le CNPMAI en Ile-de-France pendant la période concernée, comme la Nielle des blés (*Agrostemma githago* L.) ou le Pavot hybride (*Papaver hybridum* L.).

Objectifs

L'objectif de ce travail est de faire un bilan sur l'évolution de la présence des plantes messicoles en Ile-de-France (extension/régression) ces dernières décennies. De la semence sauvage a également été récoltée sur ces plantes, et des travaux de multiplication et de conservation ont été engagés, afin de permettre, par le CNPMAI ou par toute autre structure :

- la conservation des espèces dans le cas où une éventuelle réintroduction future serait envisagée,
- la constitution d'une banque de semences qui pourrait servir de base à des productions de semences locales, par exemple labellisées « Vraies messicoles ».

* Définition tirée du Plan National d'Actions en faveur des plantes messicoles initié par le Ministère en charge de l'Ecologie en 2012 (le « PNA messicoles »)

** <http://www.cnpmai.net/fr/le-cnpmai/nos-publications/>



MATERIEL ET METHODE

Dans l'objectif d'évaluer au mieux l'évolution de la présence des plantes messicoles en Ile-de-France, une double approche de synthèse des données existantes et de prospection territorialisée a été retenue. Suite aux prospections, il a été choisi d'affiner l'étude sur 52 espèces jugées prioritaires en Ile-de-France. Sur ces 52 taxons, l'inventaire a été complété par des actions de conservation allant de la récolte de graines jusqu'à la conservation des ressources génétiques, incluant également des essais de mise en culture. Etant donné l'absence d'opportunité de récolte de certaines espèces messicoles à l'échelle régionale (exemple : la Renoncule des champs [*Ranunculus arvensis* L.], la Bifora rayonnante [*Bifora radians* M.Bieb.], etc.), ces travaux ont ponctuellement été effectués à partir de graines récoltées par le CNPMAI sur des populations non-franciliennes (Nord Loiret) pouvant néanmoins être considérées comme étant d'origine locale [1]. Par ailleurs, il est à noter que certaines espèces messicoles remarquables à l'image de la Nielle des blés (*Agrostemma githago* L.), du Pavot hybride (*Papaver hybridum* L.) ou de l'Adonis flamme (*Adonis flammea* Jacq.), ne sont pas détaillées dans ce document. Ce choix se justifie par l'absence d'observation de la part du CNPMAI lors de ses prospections.

Protocole de prospection

Afin de compléter l'inventaire des stations connues de plantes messicoles rares en Ile-de-France, un important travail de prospection a été réalisé par le CNPMAI entre 2012 et 2016. Par manque de visibilité sur les objectifs à long terme de l'étude et dans un souci d'efficacité, les prospections ont été ciblées sur le territoire du Sud Seine-et-Marne et Sud Essonne où des données d'avant 1950 attestent déjà de la richesse du secteur en plantes messicoles d'intérêt particulier (voir aussi pp.12-15). Au sein de ce territoire, une analyse paysagère succincte a permis d'identifier les secteurs potentiellement les plus intéressants au regard de l'écologie des plantes messicoles et des pratiques culturelles mises en œuvre sur le terrain. De fait, ce sont surtout les zones de lisière champ/forêt, les secteurs vallonnés, les bords de plateau et les autres zones agricoles difficiles à exploiter qui ont été sélectionnées et prospectées selon l'opportunité (si accès facile par exemple).

Les prospections ont été réalisées aux périodes les plus favorables à l'identification des plantes messicoles, soit de mai à juillet principalement. Sur les cinq années d'étude, ce sont plus de 10 jours par an qui ont été passés en prospection ; les données issues de cet inventaire ont été saisies en 2016 sur la base de données naturalistes CETTIA (gestion Natureparif) qui alimentera elle-même la base FLORA du CBNBP.

Protocole de récolte

Dans l'objectif de mettre en conservation un maximum de diversité génétique pour chacune des espèces messicoles ciblées, des graines ont ponctuellement été récoltées sur les stations franciliennes les plus remarquables (choix justifié par l'intérêt de la diversité génétique au sein d'une seule station), ainsi que sur celles pouvant être jugées comme particulièrement menacées (choix justifié par l'intérêt de préserver une information génétique pouvant disparaître à tout moment). Dans les deux cas, un intérêt particulier a été porté à répartir de manière uniforme la récolte au sein de la station et à prélever un volume de grai-



Récolte de graines de *Carthamus lanatus* (mai 2009)



Récolte de graines de *Papaver* en champs (juillet 2012)

nes respectant la pérennité de la station. Ici, les récoltes ont été limitées à environ 20% du volume total des semences produites par individu (estimation). L'objectif général du plan de récolte était de disposer de 4 à 5 lots de semences par espèce, ce qui n'a pas toujours été possible étant donné la répartition connue de certaines espèces : populations géographiquement trop proches les unes des autres pour justifier d'un enjeu en terme de diversité génétique, ou nombre de stations connues trop faible.

Après récolte, les lots récupérés ont été triés individuellement en conservant le maximum de graines sans préjuger de leur qualité (forme, couleur, etc.) ; le tri a principalement consisté à séparer les graines des pailles et autres résidus de récolte. Une évaluation de la qualité des semences par tests de germination a d'ores et déjà été effectuée sur une partie des lots récoltés.

Tests de mise en culture

Sur plusieurs dizaines d'espèces messicoles conservées au CNPMAI (dont un bon nombre des espèces ciblées dans le cadre de cette étude), des tests de mise en culture ont déjà été effectués, plus particulièrement en 2012 et 2016. Les semis ont été réalisés à différentes périodes (semis d'hiver ou de printemps) pour optimiser la germination d'un maximum de semences.

Hormis pour certaines espèces chez lesquelles le semis direct en place était envisageable (grosses graines telles que celles de la Nielle des blés [*Agrostemma githago* L.] ou du Chardon Marie [*Silybum marianum* (L.) Gaertn.]), les semis ont été effectués en pots en pépinière. Avant plantation définitive en plein champ (sur bêche annuelle le plus souvent), un repiquage intermédiaire en motte maraîchère a souvent été réalisé.

La récolte des graines a été effectuée au sécateur et a été complétée, le cas échéant, par un balayage des graines tombées sur les bâches de culture.



Semis de messicoles au CNPMAI (avril 2016)



Mise en place de pépinières de production de semences au CNPMAI (mai 2012)



Pépinière de messicoles pour la production de semences au CNPMAI (juillet 2016)



Repiquage en plaques au CNPMAI (juin 2016)



Pépinière de messicoles pour la production de semences au CNPMAI (juin 2012)



Récolte des graines sur claies au CNPMAI (juillet 2016)

Conservation

La conservation des messicoles disponibles en semence au CNPMAI est réalisée selon 2 voies :

- en place : les plantes sont laissées sur place et leurs graines se ressement naturellement. Cette pratique de conservation est notamment réalisée au sein d'une parcelle de démonstration ouverte au public où des espèces messicoles sont en place aux côtés de variétés anciennes de blés (et apparentés).

- en chambre froide à hygrométrie basse ainsi qu'en congélateur.



RESULTATS

Les résultats de l'étude peuvent être déclinés en deux parties : une analyse succincte de l'évolution de la répartition connue des plantes messicoles en Ile-de-France, ainsi que la présentation synthétique des résultats de l'étude pour chacune des espèces ciblées.

I. Remarques sur l'évolution de la répartition connue des plantes messicoles en Ile-de-France

A partir des données de répartition disponibles sur les 52 espèces ciblées par l'étude, des cartes de synthèse ont été réalisées afin d'appréhender l'évolution des connaissances quant à la répartition des plantes messicoles en Ile-de-France jusqu'à ce jour. Les informations valorisées dans cette étude émanent du CNPMAI et des deux outils de gestion des données floristiques à échelle régionale : CETTIA (gestion Natureparif - [9]) et FLORA (gestion CBNBP - [8]).

L'analyse des cartes générées (figures 1 à 5) révèle des enjeux territoriaux certains (d'où le choix du secteur prospecté par le CNPMAI en 2012-2016), mais soulève également quelques interrogations quant à l'origine des connaissances sur la répartition aux différentes époques étudiées : avant 1950, de 1950 à 2000, de 2001 à 2010, de 2011 à 2015 et enfin 2016. Nous proposons ici un bouquet de facteurs pouvant expliquer, de manière conjointe, cette série temporelle de cartes.

Ces cartes ne reflétant que la présence/absence des espèces, sans considération des effectifs des populations ni de la qualité des stations, leur interprétation doit être relativisée.

Evolution des paysages

Sur le plan paysager, le dernier siècle a fortement modelé la région parisienne au profit, le plus souvent, d'une densification de la trame urbaine. Outre la disparition de milieux agricoles où s'épanouissaient jadis des plantes messicoles, certains secteurs ont sans doute été délaissés des botanistes car moins bucoliques et diversifiés sur le plan paysager. Ce facteur se laisse deviner en partie par comparaison des figures 1 et 2 : avant 1950 et deuxième moitié du 20^e siècle.

Les botanistes et la botanique en Ile-de-France

Intrinsèquement liées aux botanistes, les connaissances sur la répartition des plantes messicoles semblent aussi pouvoir s'expliquer par les habitudes de prospection des observateurs, elles-mêmes conditionnées par les facilités de déplacement, les lieux de résidence des intéressés et l'intérêt que représentent certains territoires pour la botanique. Ce facteur se devine par l'importance des connaissances disponibles sur certains secteurs aux différents pas de temps proposés : on remarque par exemple que dès avant 1950 et jusqu'à aujourd'hui, il y a toujours eu une bonne connaissance de la répartition des messicoles dans les secteurs de Fontainebleau et dans le Sud Essonne, deux territoires desservis par des lignes ferroviaires. A l'inverse, des territoires comme le sud-est de la Seine-et-Marne bénéficient de très peu de données historiques alors que le potentiel du secteur s'est révélé intéressant dès lors que des botanistes se sont mis à y effectuer des relevés floristiques (à partir des années 2000).

Obligations légales

Depuis la mise en œuvre effective des politiques publiques et des obligations légales de préservation de la faune et de la flore sauvage (notamment celles liées à la nécessité d'études d'impacts préliminaires à la réalisation de projets d'aménagements – essor dans les années 2000), une tendance s'impose : de plus en plus d'observations ponctuelles de messicoles sont observées à l'échelle régionale. Elles se traduisent notamment par un nombre important de communes sur lesquelles sont connues au moins une des espèces ciblées par l'étude, et cela sur des secteurs historiquement réputés comme riches en messicoles ainsi que sur des zones jusqu'alors vierges de connaissance (exemples : centre-ouest du Val-d'Oise, ouest des Yvelines entre la forêt de Rambouillet et Mantes-la-Jolie, ou encore sud-ouest de la Seine-et-Marne).

Si ces potentiels facteurs ne sont que des pistes d'explication quant à l'évolution des connaissances sur la répartition des messicoles en Ile-de-France, l'étude des différentes cartes proposées révèle clairement certaines « zones blanches » sur lesquelles des prospections pourraient à juste titre être envisagées afin d'améliorer les connaissances sur les taxons concernés et d'optimiser leur préservation à échelle régionale.

Par ailleurs, cette série temporelle ne fait pas apparaître un appauvrissement tangible de la présence d'espèces messicoles à l'échelle des communes d'Ile-de-France du fait de l'absence d'informations permettant de juger de l'état des stations aux différents pas de temps étudiés. Elle doit être observée en parallèle du contenu des fiches synthétiques de présentation des espèces cibles.

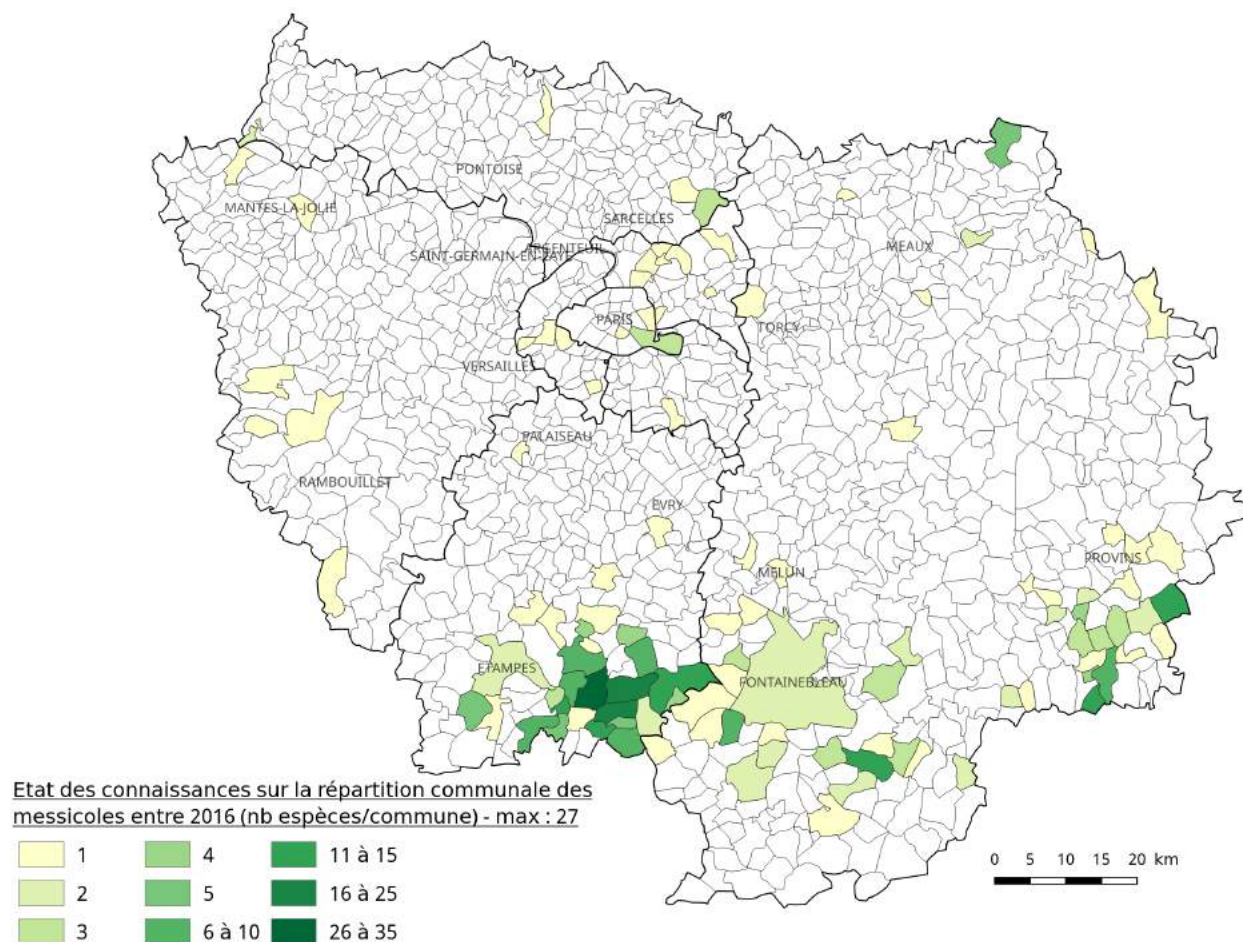

Figure 1 : Carte de la répartition communale des messicoles observées en 2016 ; le bloc de communes colorées entre Etampes et Fontainebleau correspond en grande majorité aux résultats des prospections réalisées par le CNPMAI.

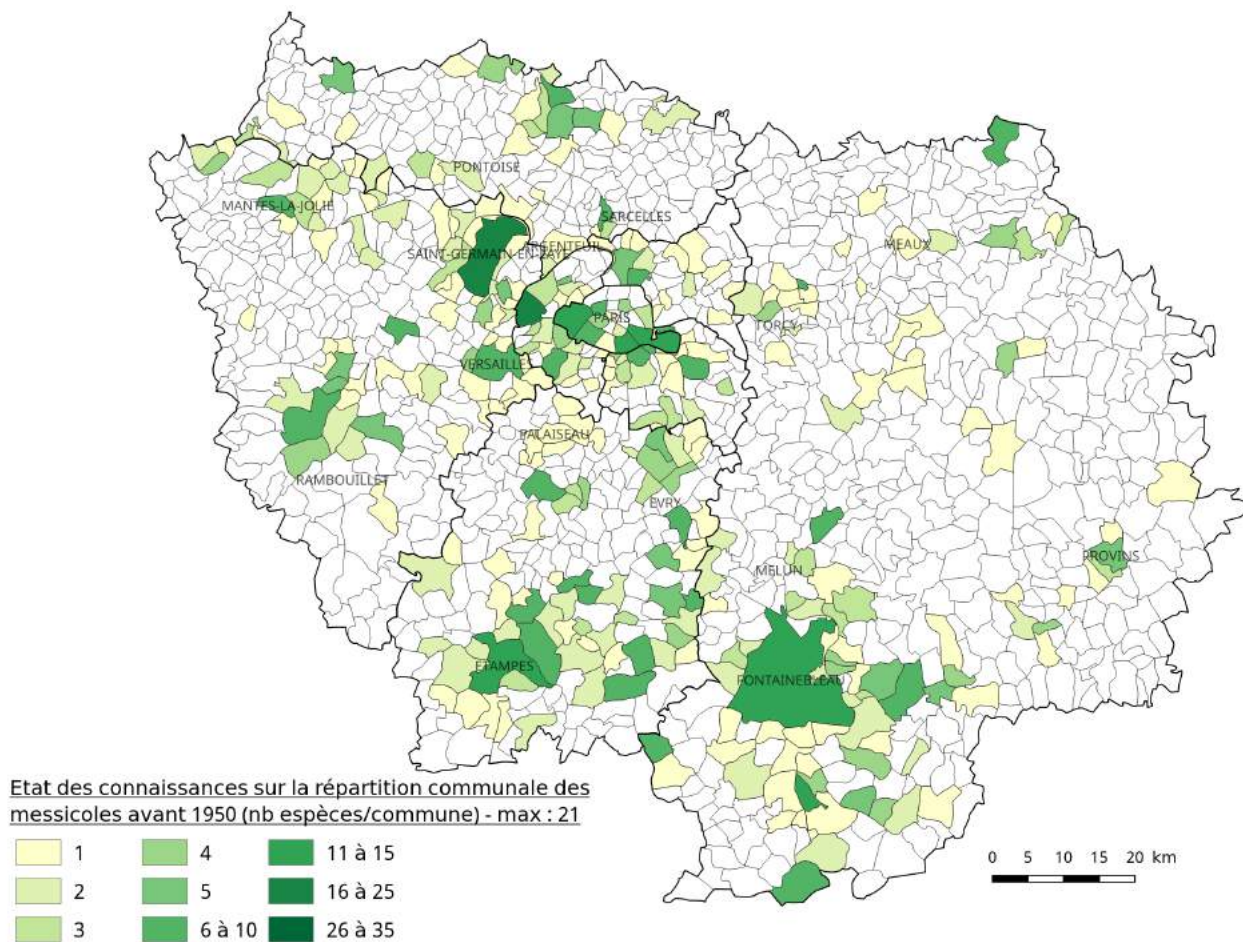

Figure 2 : Carte de la répartition communale des messicoles observées avant 1950.

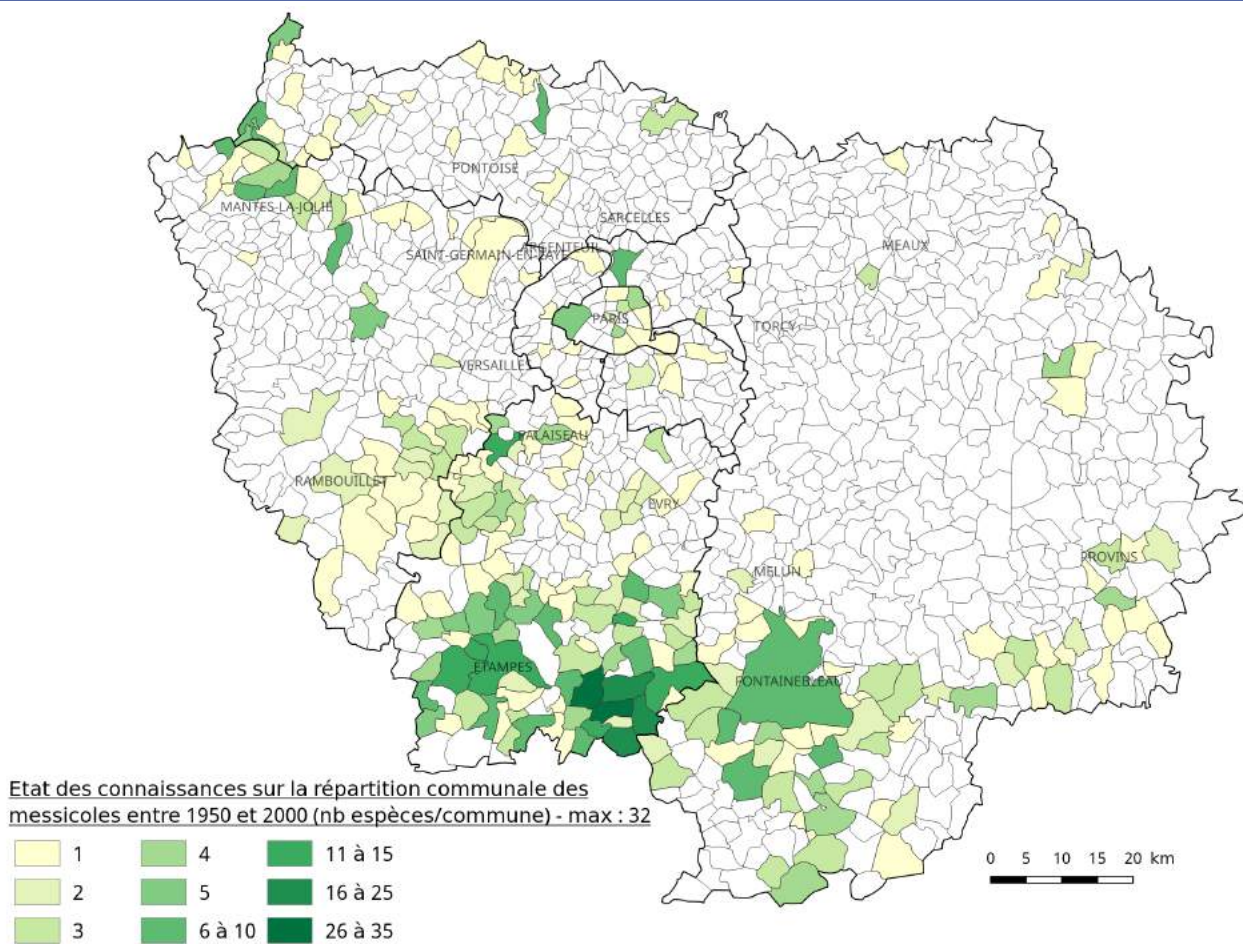

Figure 3 : Carte de la répartition communale des messicoles observées entre 1950 et 2000.

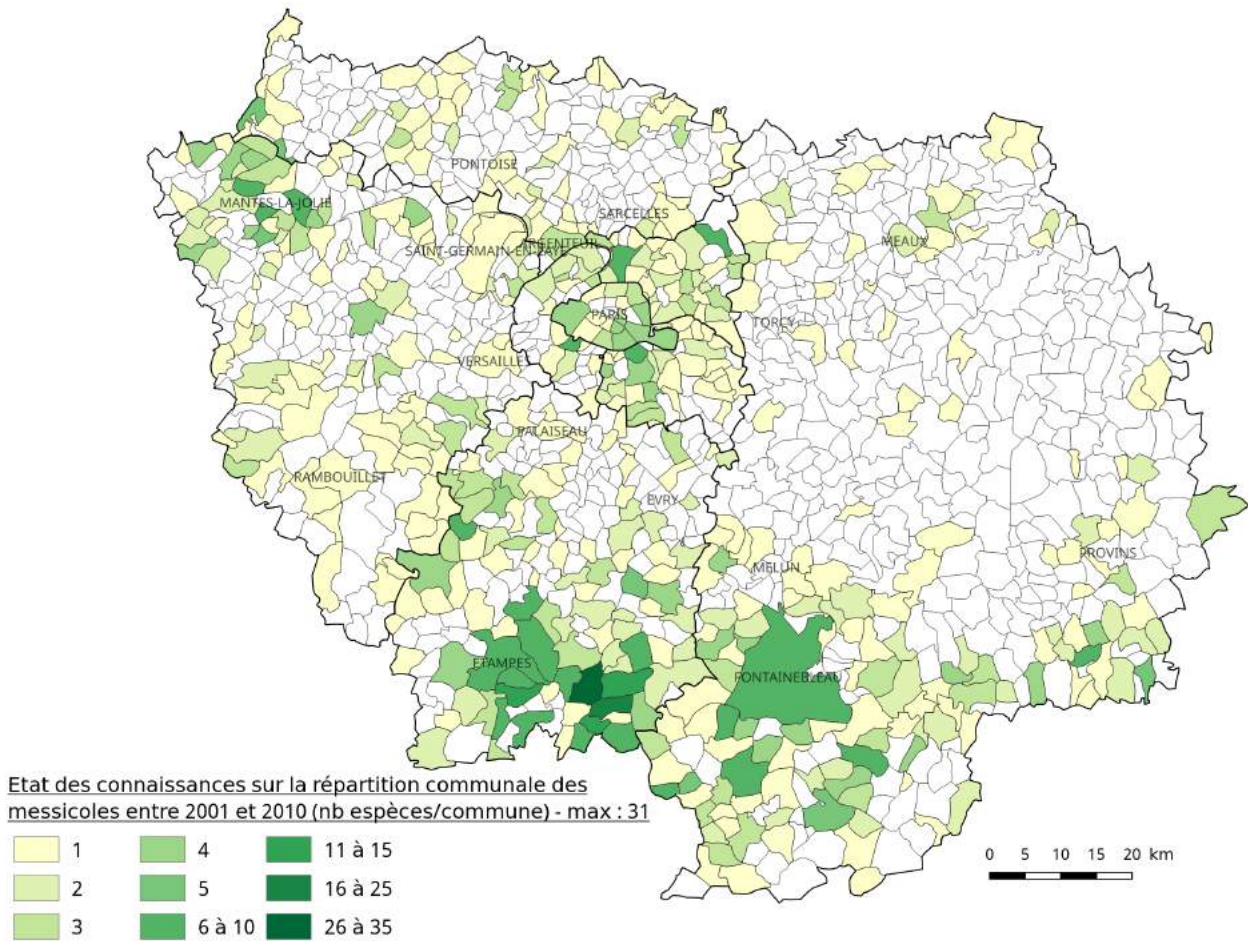

Figure 4 : Carte de la répartition communale des messicoles observées entre 2001 et 2010.

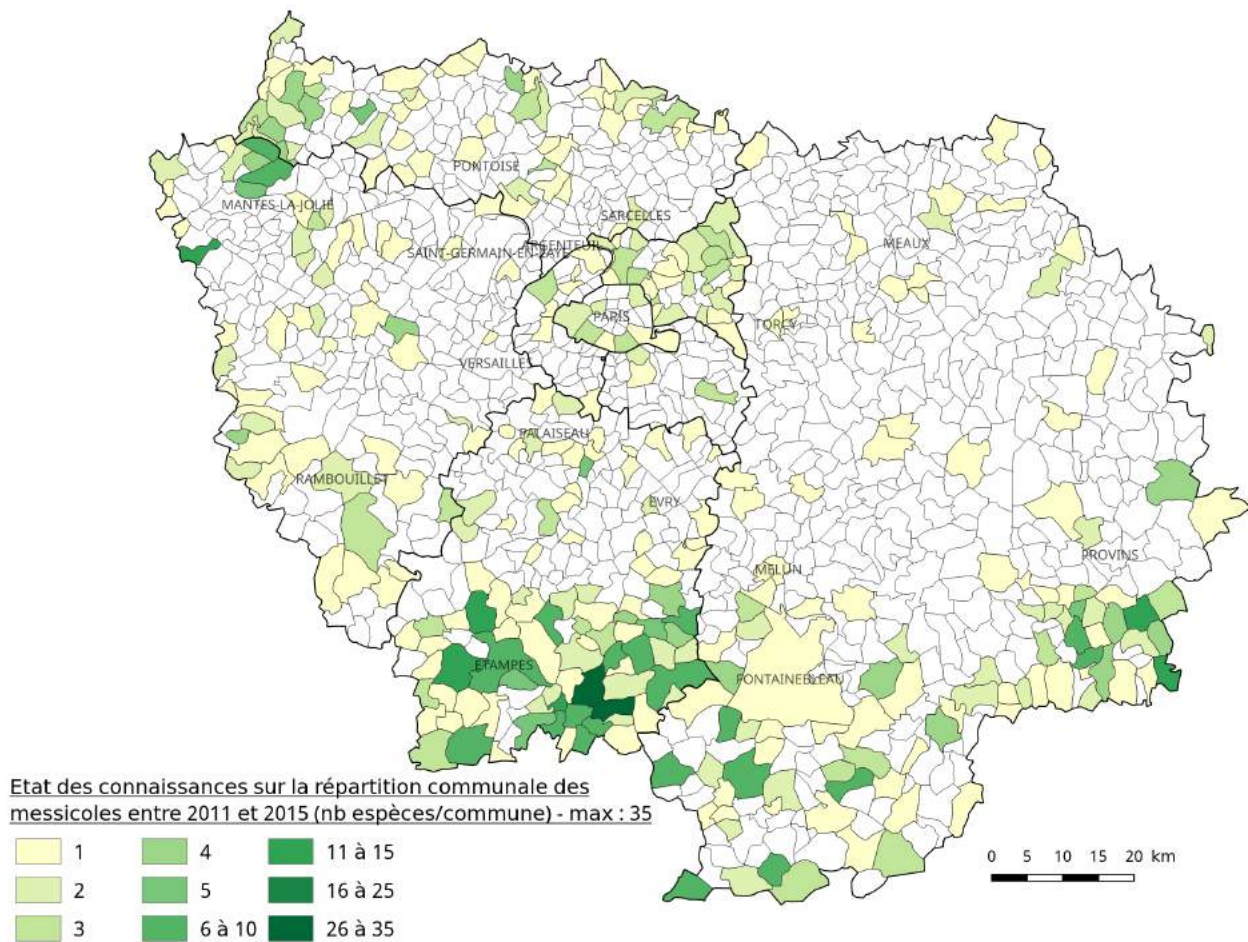

Figure 5 : Carte de la répartition communale des messicoles observées entre 2011 et 2015.

II. Fiches synthétiques de présentation des espèces cibles

Sur les 52 taxons pressentis comme particulièrement sensibles aujourd'hui en Ile-de-France, des fiches synthétiques de présentation ont été rédigées, agrégeant certaines informations d'ores et déjà publiées en plus d'informations inédites issues des observations du CNPMAI.

Les informations rassemblées au sein de ces fiche peuvent être regroupées en quatre ensembles : l'état actuel de la taxonomie et de la nomenclature pour l'espèce, quelques éléments sur sa biologie et son écologie, ses statuts officiels de protection et de menace en Ile-de-France, ainsi que quelques chiffres issus des travaux du CNPMAI.

État actuel de la taxonomie et de la nomenclature

Cette première partie mentionne les informations essentielles pour bien nommer et classer le taxon ; elle reprend des informations publiées par l'Inventaire National du Patrimoine Naturel (INPN) au sein du référentiel taxonomique de la faune et de la flore de France : TAXREF [2]. Sont notamment mentionnés : le nom scientifique valide du taxon et son ou ses synonymes éventuels (dénominations scientifiques obsolètes – informations issues à l'origine du *Référentiel des trachéophytes de France métropolitaine* [3]), sa famille taxonomique selon la classification phylogénétique APG III ainsi que ses noms français ou vernaculaires acceptés de manière courante (issu de TAXREF [2] et/ou du *Catalogue de la flore vasculaire d'Ile-de-France* [4]).

Éléments de biologie et d'écologie

Cet ensemble synthétise les principales informations sur le caractère utilitaire du taxon et sur sa situation en Ile-de-France. On y retrouve notamment son statut d'indigénat, sa fidélité au cortège des plantes dites « messicoles », son type biologique, sa répartition régionale ainsi que ses habitats et les variables pouvant expliquer sa sensibilité au niveau francilien.

Le statut indiqué reprend celui établi dans le *Catalogue de la flore vasculaire d'Ile-de-France*. Cette information peut varier selon les auteurs à l'image de l'interprétation proposée dans la *Flore d'Ile-de-France* [5] & [6].

Le « type de messicole » traduit la fidélité du taxon au cortège des plantes de moisson. Les trois niveaux proposés (messicole stricte, principale ou occasionnelle) sont indiqués, pour chaque taxon, à partir de l'expérience de terrain du CNPMAI. Le niveau « messicole stricte » qualifie les espèces observées exclusivement dans les moissons, traduisant ainsi une très faible amplitude écologique en termes d'aptitude à coloniser d'autres habitats (exemple : Bifora rayonnante – *Bifora radians* M. Bieb.). Le niveau « messicole principale » est attribué aux espèces très fortement liées aux moissons mais occasionnellement observées dans d'autres milieux, notamment les milieux rudéraux (exemple : Pavot argémone – *Papaver argemone* L.). Enfin, « messicole occasionnelle » caractérise les espèces observées régulièrement dans les moissons mais liés préférentiellement à d'autres habitats (exemple : Jusquiame noire – *Hyoscyamus niger* L.)

Le caractère ou type biologique informe sur le cycle de développement du taxon, et notamment sur le positionnement des bourgeons et la persistance de l'appareil végétatif durant la mauvaise saison [7]. Les informations indiquées reprennent essentiellement les indications mentionnées sur le portail internet de la base FLORA [8] ; elles ont été ponctuellement complétées par des précisions de la *Flore d'Ile-de-France*.

La répartition en Ile-de-France est évaluée à partir de l'ensemble des données actuellement disponibles sur la répartition connue des taxons dans la région ; ce paragraphe doit se lire en parallèle des cartes proposées pour chaque espèce. Les données valorisées dans cette analyse émanent du CNPMAI et des deux principaux outils dédiés à la bancarisation des connaissances sur la répartition de la flore francilienne : FLORA et CETTIA.

Les informations sur l'écologie et l'habitat du taxon en Ile-de-France émanent directement des observations de terrain du CNPMAI. En comparaison avec les indications écologiques proposées dans les outils franciliens de référence sur le sujet (notamment le portail internet de la base FLORA et la *Flore d'Ile-de-France*), le contenu de cette rubrique est sensiblement plus exhaustif à l'image des précisions apportées sur la fréquence relative d'observation des espèces au sein de différents types de cultures.

Enfin, les menaces et les facteurs favorables en Ile-de-France sont exposés pour chaque espèce cible ; les informations indiquées font directement écho à la cotation UICN francilienne (voir plus bas). Les précisions apportées dans cette catégorie émanent principalement de l'expertise écologique et agronomique du CNPMAI au regard de l'évolution du territoire et notamment des pratiques agricoles.

Situations officielles

Cette partie reprend la situation officielle des espèces concernant leur vulnérabilité et leur patrimonialité en Ile-de-France. Parmi les 52 espèces ciblées, aucune ne bénéficie d'un statut particulier de protection.

Pour chaque taxon concerné, la dernière cotation UICN régionale est indiquée ; ces statuts visent à qualifier la vulnérabilité des espèces sur un territoire donné. Ils ont été calculés en Ile-de-France pour la dernière fois en 2011 (selon une méthodologie standardisée qui ne sera pas présentée ici) et sont disponibles au sein de la *Liste rouge régionale de la flore vasculaire d'Ile-de-France* [7].

De même, le statut particulier des espèces vis-à-vis de l'inventaire de Zones Naturelles d'Intérêt Écologique, Faunistique et Floristique (ZNIEFF) est mentionné. Coordonné par les experts régionaux siégeant au Conseil Scientifique Régional du Patrimoine Naturel (CSRPN), l'attribution de ce statut se base sur différentes variables telles que : les statuts de protection (ne concerne aucune des espèces ciblées), la rareté régionale des taxons (voir plus bas), ainsi que certains éléments particuliers tels que l'endémisme des espèces ou la situation du taxon au regard de son aire de répartition nationale. Pour davantage de précision sur ce statut, le lecteur pourra s'en référer au *Guide méthodologique pour la création de ZNIEFF en Ile-de-France* [10].

Enfin, les indices de rareté visent à refléter la fréquence d'occurrence des différents taxons à l'échelle régionale. Plusieurs méthodologies ont été proposées en Ile-de-France, notamment celles publiées par le CBNBP (*Catalogue de la flore vasculaire d'Ile-de-France*) et les auteurs de la *Flore d'Ile-de-France* ; dans le cadre de cette publication, les statuts retenus sont ceux de la *Flore d'Ile-de-France* car ils sont plus discriminants sur le pool d'espèces concerné. Les statuts de rareté proposés dans l'*Atlas de la flore sauvage du département de l'Essonne* [11] et dans l'*Atlas de la flore sauvage de Seine-et-Marne* [12] sont également mentionnés à titre indicatif.

Quelques chiffres issus des travaux du CNPMAI sur les messicoles d'Ile-de-France

Dans cette dernière partie figurent :

- le nombre de stations sauvages inventoriées par le CNPMAI pour chaque espèce en Ile-de-France,
- les lots de semences récoltés par le CNPMAI en milieu naturel francilien (et conservés *ex-situ* en chambre froide et en congélateur dans les locaux de l'association),
- les lots de semences obtenus par multiplication (également conservés à Milly-la-Forêt). Pour ce dernier point, l'origine des semences multipliées est variable : prospections du CNPMAI en milieu naturel francilien, prospections du CNPMAI en milieu naturel non francilien et échanges avec des partenaires spécialisés (jardins botaniques, etc.).

Nom valide :

Adonis annua L.

Synonymes : *Adonis autumnalis* L.

Famille : *Ranunculaceae*

Nom français : Adonis annuelle

Ancienne famille :

Autres noms vernaculaires : Adonis goutte-de-sang, Adonis d'automne

Statut : Indigène

Type de messicole : Stricte

Usages : Médicinal

Type biologique : Plante annuelle à germination automnale et passant l'hiver à l'état végétatif.

Répartition en Ile-de-France : Ne subsiste plus que dans de rares stations en Ile-de-France (une vingtaine d'observations seulement après 2000, dans le Gâtinais, la Bassée et ça et là plus au nord) ; toujours en effectifs réduits.

Ecologie / habitat en Ile-de-France : Adventices de cultures (et abords) de céréales (blé surtout), de colza et plus accessoirement de betterave, jachères.

Menaces et facteurs favorables en Ile-de-France : Menaces de disparition régionale importantes (traitements herbicides, tri des semences, l'abandon de la culture des petites parcelles enclavées ou les coins de champ peu praticables...). Un faible espoir réside dans les bandes enherbées, les jachères et les cultures refuges (colza, betterave...), la réduction des traitements herbicides et le développement de l'agriculture biologique.

Cotation UICN dans la liste rouge Ile-de-France : CR = en danger critique

Espèce déterminante ZNIEFF en Ile-de-France : Oui (catégorie 3-1 = espèce des milieux anthropisés observées depuis 1980)

Indice de rareté :

Flore Ile-de-France : Exceptionnel

Atlas Essonne : Très rare

Atlas Seine-et-Marne : Extrêmement rare

Stations sauvages inventoriées par le CNPMAI : 6

Lots issus de prospections réalisées par le CNPMAI : 6

Lots issus de multiplication au CNPMAI : Oui



Valpuseaux-91, 05-07-2016



Gironville-sur-Essonne-91, 26-06-2017



Montigny-le-Guesdier-77, 17-08-2016



Maise-91, 26-06-2017



Montigny-le-Guesdier-77, 20-07-2016



Valpuseaux-91, 26-06-2017

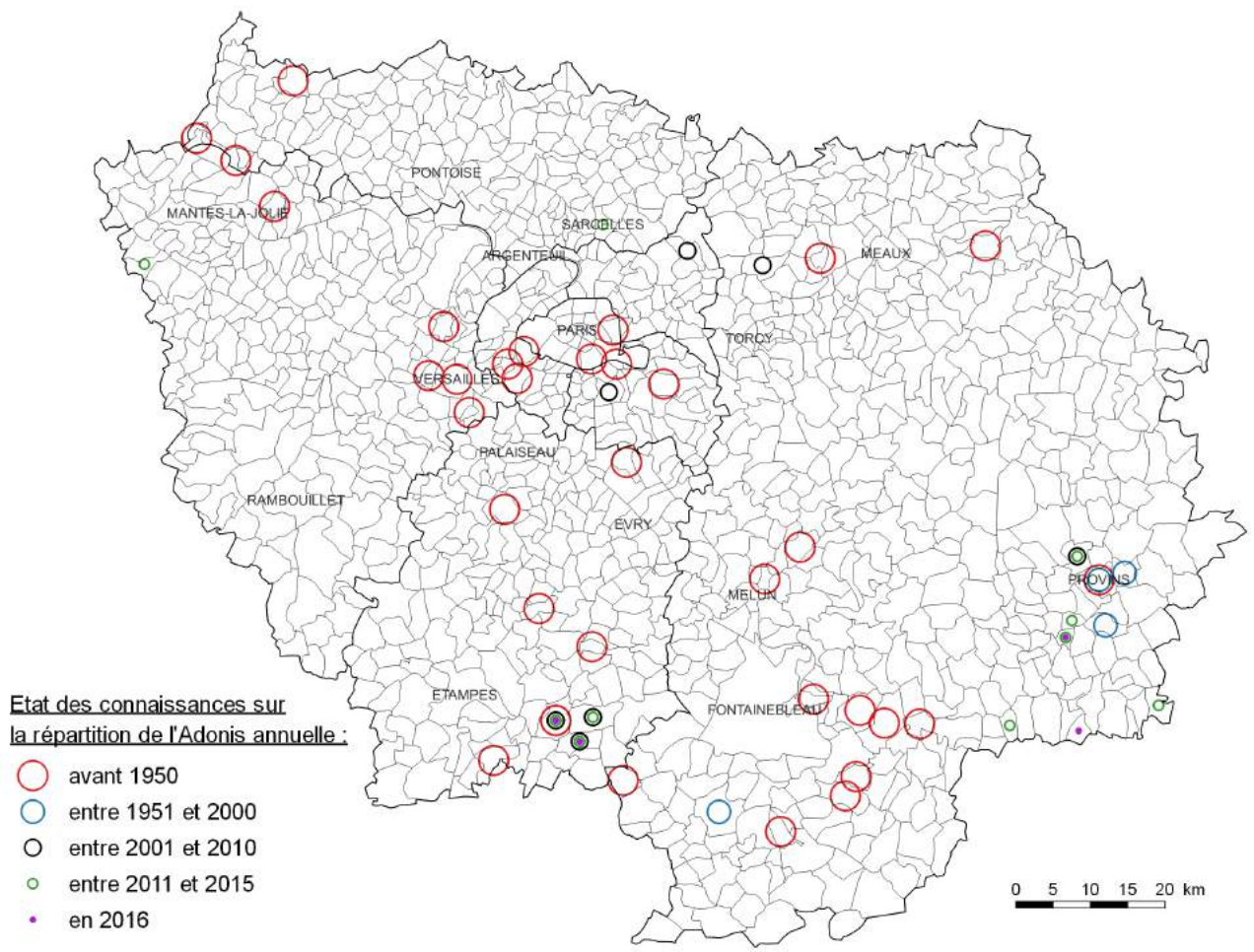

© CNPMAI / Origine des données : CNPMAI, Base FLORA (gestion CBINBP), base CETTIA (gestion Natureparif)

Nom valide : *Ajuga chamaepitys* (L.) Schreb.

Synonymes : **Famille :** *Lamiaceae*

Nom français : Bugle petit-pin **Ancienne famille :** *Labiatae*

Autres noms vernaculaires : Bugle jaune, Petite Ivette

Statut : Indigène

Type de messicole : Principale

Usages : Médicinal

Type biologique : Plante annuelle

Répartition en Ile-de-France : Plante encore assez présente dans les zones historiques (Gâtinais, Bassée et sud Seine-et-Marne, boucles de la Seine dans le nord des Yvelines). Quasi absente ailleurs.

Ecologie / habitat en Ile-de-France : Adventice de cultures (et abords) de céréales (blé surtout), de colza et plus accessoirement de betterave, milieux ouverts secs (jachères, friches, pelouses...).

Menaces et facteurs favorables en Ile-de-France : Menacée par les traitements herbicides des cultures, le tri des semences, la fermeture des milieux ouverts refuges (pelouses sèches, bandes enherbées, jachères, friches ...) et l'abandon de la culture des petites parcelles enclavées ou les coins de champ peu praticables. Pourrait être favorisée par le développement de l'agriculture raisonnée et biologique.

Cotation UICN dans la liste rouge Ile-de-France : LC = préoccupation mineure

Espèce déterminante ZNIEFF en Ile-de-France : Non

Indice de rareté :

Flore Ile-de-France : Assez rare

Atlas Essonne : Assez commune

Atlas Seine-et-Marne : Assez rare

Stations sauvages inventoriées par le CNPMAI : 79

Lots issus de prospections réalisées par le CNPMAI : 3

Lots issus de multiplication au CNPMAI : Oui

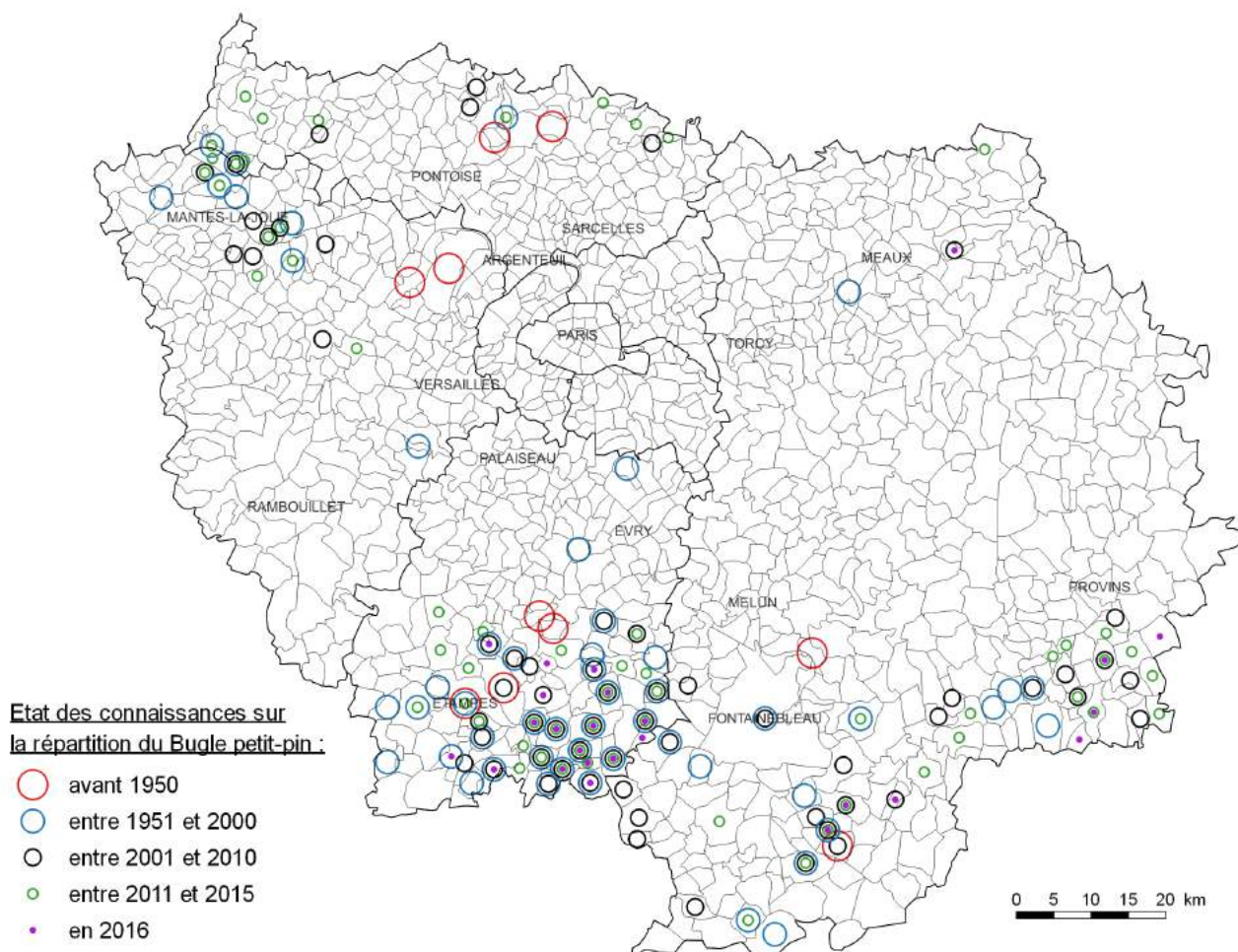

Nom valide :

***Bifora radians* M. Bieb.**

Synonymes :

Famille : *Apiaceae*

Nom français : Bifora rayonnante

Ancienne famille : *Umbelliferae*

Autres noms vernaculaires : Sudeur

Statut : Indigène

Type de messicole : Stricte

Usages : Aromatique

Type biologique : Plante annuelle à germination automnale et passant l'hiver à l'état végétatif

Répartition en Ile-de-France : Pratiquement disparue d'Ile-de-France ; quelques individus isolés observés dans le Gâtinais ces dernières années (Maisee, Valpuiseaux, Courdimanche-sur-Essonne) et dans le sud Seine-et-Marne (Rumont).

Ecologie / habitat en Ile-de-France : Adventice de cultures de céréales (blé surtout), de colza et plus accessoirement de betterave.

Menaces et facteurs favorables en Ile-de-France : Menaces de disparition régionale importantes (traitements herbicides, tri des semences, l'abandon de la culture des petites parcelles enclavées ou les coins de champ peu praticables ...). Pourrait être favorisée par le développement de l'agriculture raisonnée et biologique.

Cotation UICN dans la liste rouge Ile-de-France : CR = en danger critique

Espèce déterminante ZNIEFF en Ile-de-France : Oui (catégorie 3-1 = espèce des milieux anthropisés observées depuis 1980)

Indice de rareté :

Flore Ile-de-France : Très rare

Atlas Essonne : Rare

Atlas Seine-et-Marne : Extrêmement rare

Stations sauvages inventoriées par le CNPMAI : 2

Lots issus de prospections réalisées par le CNPMAI : 1

Lots issus de multiplication au CNPMAI : Oui



Orveau-Bellesauve-45, 07-06-2008



Courdimanche-91, 30-08-2014



Orveau-Bellesauve-45, 07-06-2008



Courdimanche-91, 30-08-2014



Courdimanche-91, 30-08-2014

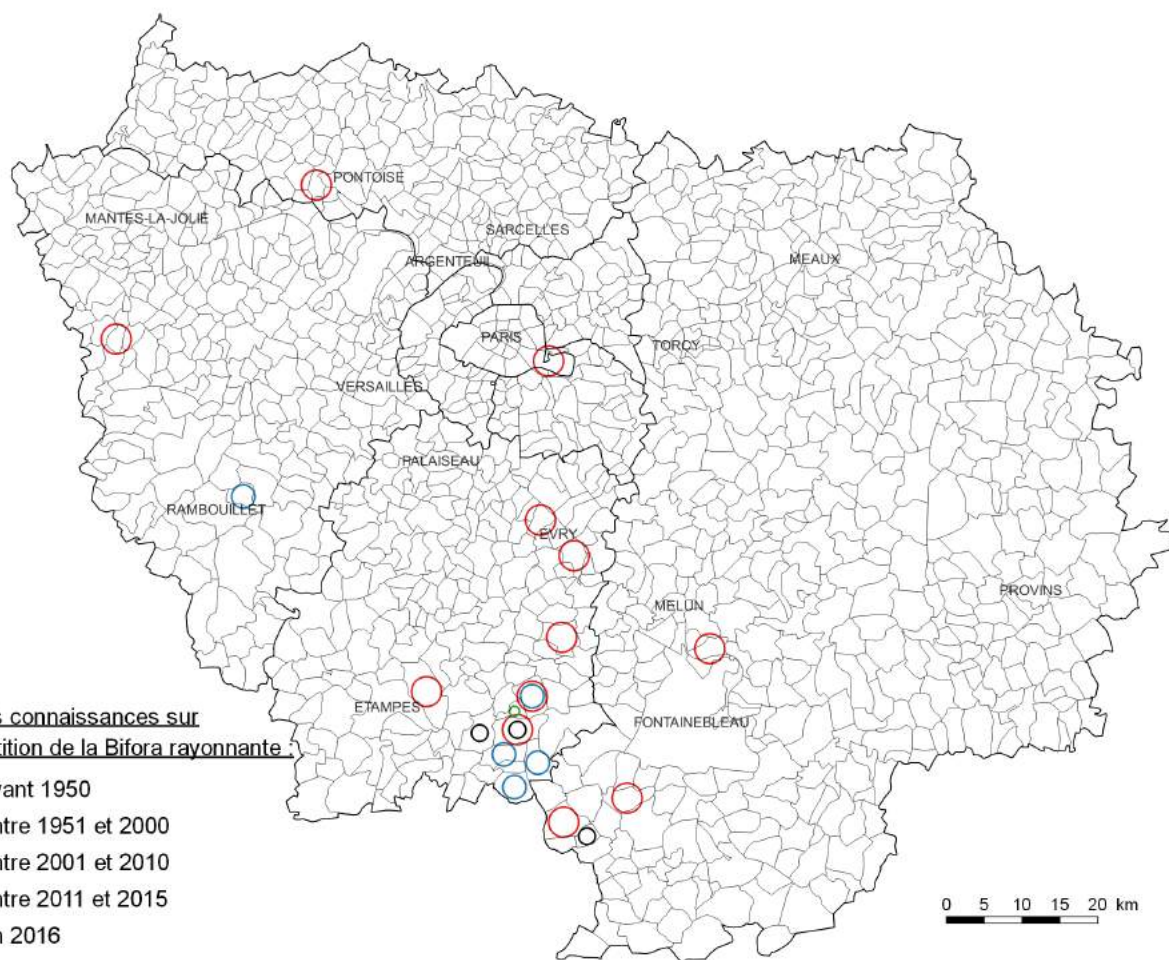

Nom valide : *Buglossoides arvensis* (L.) I.M.Johnst.

Synonymes : *Lithospermum arvense* L.

Famille : *Boraginaceae*

Nom français : Grémil des champs

Ancienne famille :

Autres noms vernaculaires : Charée

Statut : Indigène

Type de messicole : Principale

Usages : Médicinal

Type biologique : Plante annuelle à germination automnale et passant l'hiver à l'état végétatif

Répartition en Ile-de-France : Plante encore assez présente dans les zones historiques (Gâtinais, Bassée et sud Seine-et-Marne, Boucles de la Seine dans le nord des Yvelines). Quasi absente ailleurs.

Ecologie / habitat en Ile-de-France : Adventice de cultures - et abords de cultures - de céréales (blé surtout), de colza et plus accessoirement de betterave, jachères.

Menaces et facteurs favorables en Ile-de-France : Menacée par les traitements herbicides des cultures, le tri des semences et l'abandon de la culture des petites parcelles enclavées ou les coins de champ peu praticables. Pourrait être favorisée par le développement de l'agriculture raisonnée et biologique.

Cotation UICN dans la liste rouge Ile-de-France : EN = en danger

Espèce déterminante ZNIEFF en Ile-de-France : Non

Indice de rareté :

Flore Ile-de-France : Assez rare

Atlas Essonne : Assez rare

Atlas Seine-et-Marne : Extrêmement rare

Stations sauvages inventoriées par le CNPMAI : 25

Lots issus de prospections réalisées par le CNPMAI : 1

Lots issus de multiplication au CNPMAI : Oui



Valpuiseaux-91, 17-07-2016



Valpuiseaux-91, 07-06-2008



Valpuiseaux-91, 29-04-2016



Montigny-le-Guesdier-77, 16-07-2016



Gironville-sur-Essonne-91, 09-07-2016



Valpuiseaux-91, 29-04-2016

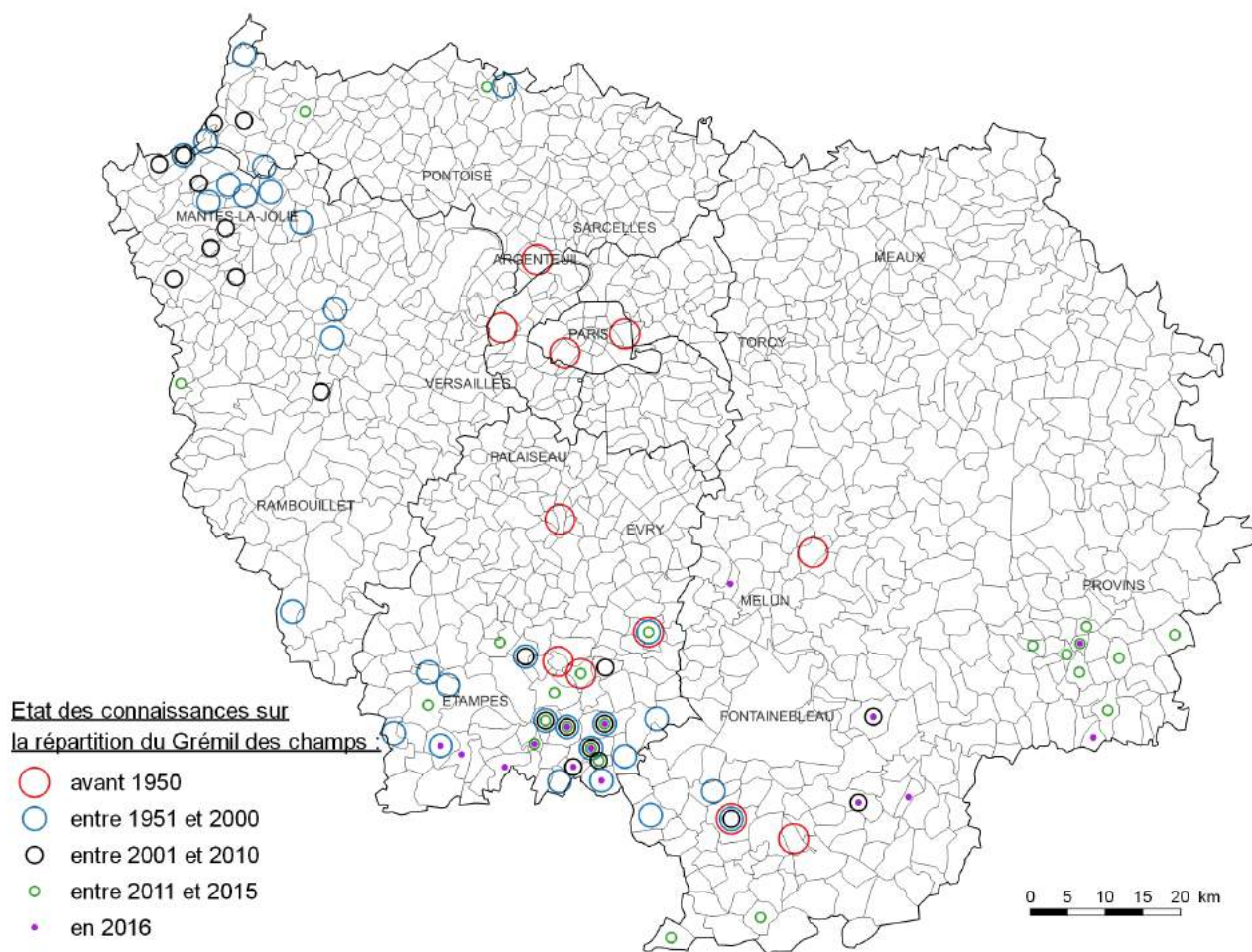

© CNPMAI / Origine des données : CNPMAI, Base FLORA (gestion CBNEBP), base CETTIA (gestion Natureparif)

Nom valide :

***Bunium bulbocastanum* L.**

Synonymes :

Famille : *Apiaceae*

Nom français : Bunium noix-de-terre

Ancienne famille : *Umbelliferae*

Autres noms vernaculaires : Noix de terre, Marron de terre, Châtaigne de terre

Statut : Indigène

Type de messicole : Occasionnelle

Usages : Alimentaire

Type biologique : Plante vivace (géophyte à tubercule)

Répartition en Ile-de-France : Plante encore présente dans le sud de l'Essonne (Beauce et Gâtinais). Trois observations à Paris et dans le Val d'Oise. Semble avoir disparue des Yvelines et des départements de la Petite Couronne.

Ecologie / habitat en Ile-de-France : Adventice de cultures - et abords de cultures - de céréales, de colza et plus accessoirement de betterave, milieux ouverts secs (jachères, friches, pelouses...).

Menaces et facteurs favorables en Ile-de-France : Menacée par les traitements herbicides des cultures, le tri des semences, la fermeture des milieux ouverts (pelouses sèches) et l'abandon de la culture des petites parcelles enclavées ou les coins de champ peu praticables. Pourrait être favorisée par le développement de l'agriculture raisonnée et biologique.

Cotation UICN dans la liste rouge Ile-de-France : EN = en danger

Espèce déterminante ZNIEFF en Ile-de-France : Non

Indice de rareté :

Flore Ile-de-France : Très rare

Atlas Essonne : Rare

Atlas Seine-et-Marne : Non revue récemment

Stations sauvages inventoriées par le CNPMAI : 4

Lots issus de prospections réalisées par le CNPMAI : 1

Lots issus de multiplication au CNPMAI : Non

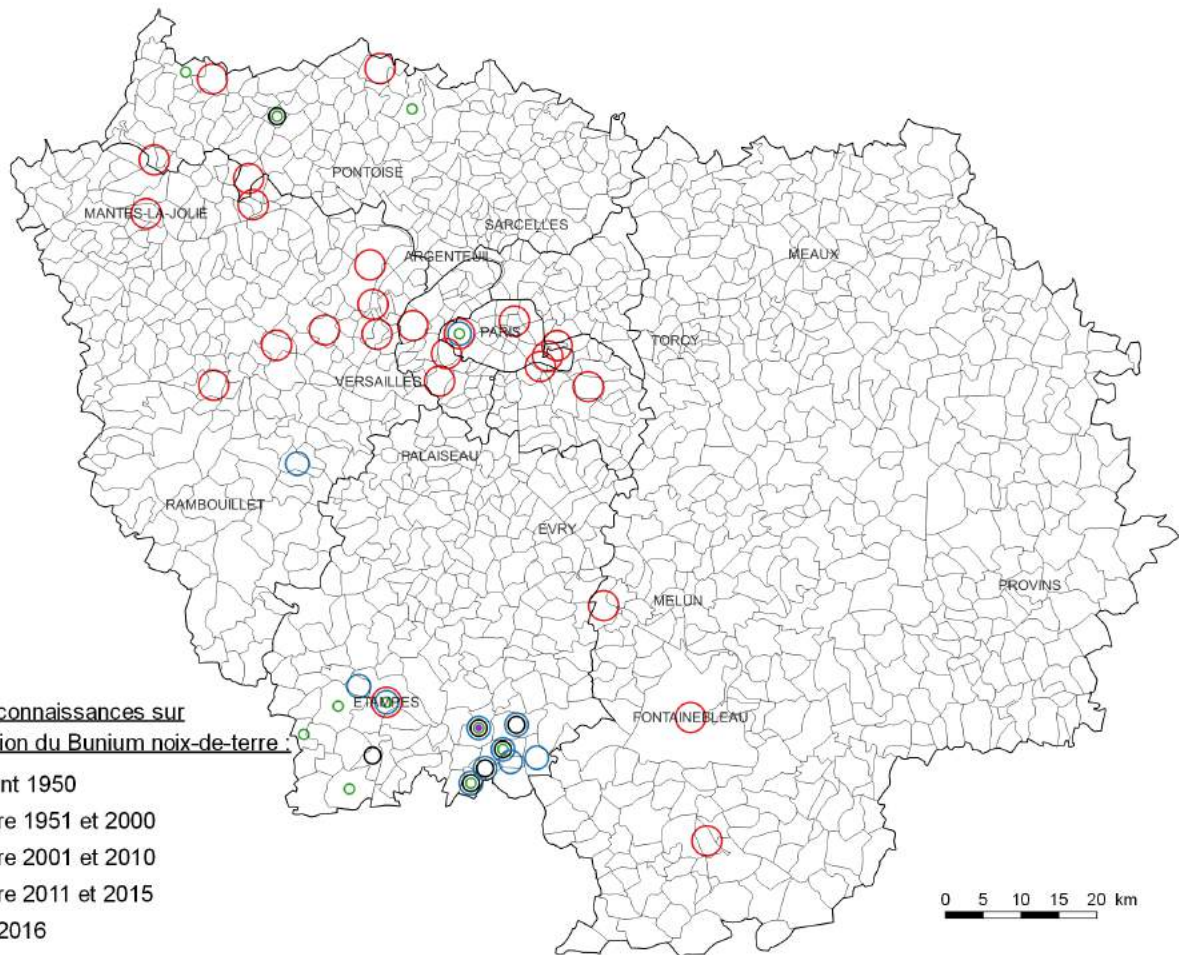

© CNPMAI / Origine des données : CNPMAI, Base FLORA (gestion CBNEP), base CETTIA (gestion Natureparif)

Nom valide : *Calepina irregularis* (Asso) Thell.

Synonymes : **Famille :** *Brassicaceae*

Nom français : Calépine irrégulière **Ancienne famille :** *Cruciferae*

Autres noms vernaculaires : Calépine de Corvians

Statut : Indigène

Type de messicole : Principale

Usages :

Type biologique : Plante annuelle à germination automnale et passant l'hiver à l'état végétatif

Répartition en Ile-de-France : Plante surtout présente dans le Gâtinais et la Bassée où elle y paraît en extension notamment dans les cultures de colza (même famille et donc sélectivité semblable par rapport aux herbicides). Stations à effectifs souvent considérables.

Ecologie / habitat en Ile-de-France : Adventice de cultures - et abords de cultures - de céréales (blé surtout) et de colza, jachères.

Menaces et facteurs favorables en Ile-de-France : Menacée par les traitements herbicides des cultures, le tri des semences et l'abandon de la culture des petites parcelles enclavées ou les coins de champ peu praticables. Favorisée par les cultures de colza et pourrait l'être également par le développement de l'agriculture raisonnée et biologique.

Cotation UICN dans la liste rouge Ile-de-France : EN = en danger

Espèce déterminante ZNIEFF en Ile-de-France : Non

Indice de rareté :

Flore Ile-de-France : Exceptionnel

Atlas Essonne :

Atlas Seine-et-Marne : Non revue récemment

Stations sauvages inventoriées par le CNPMAI : 7

Lots issus de prospections réalisées par le CNPMAI : 4

Lots issus de multiplication au CNPMAI : Oui



Bois-Herpin-91 09-04-2012.



Bois-Herpin-91 09-04-2012



Puiset-le-Marais-91, 04-05-2017



Bois-Herpin-91 02-07-2017



Mespuits-91 02-07-2017



Mespuits-91, 04-05-2017

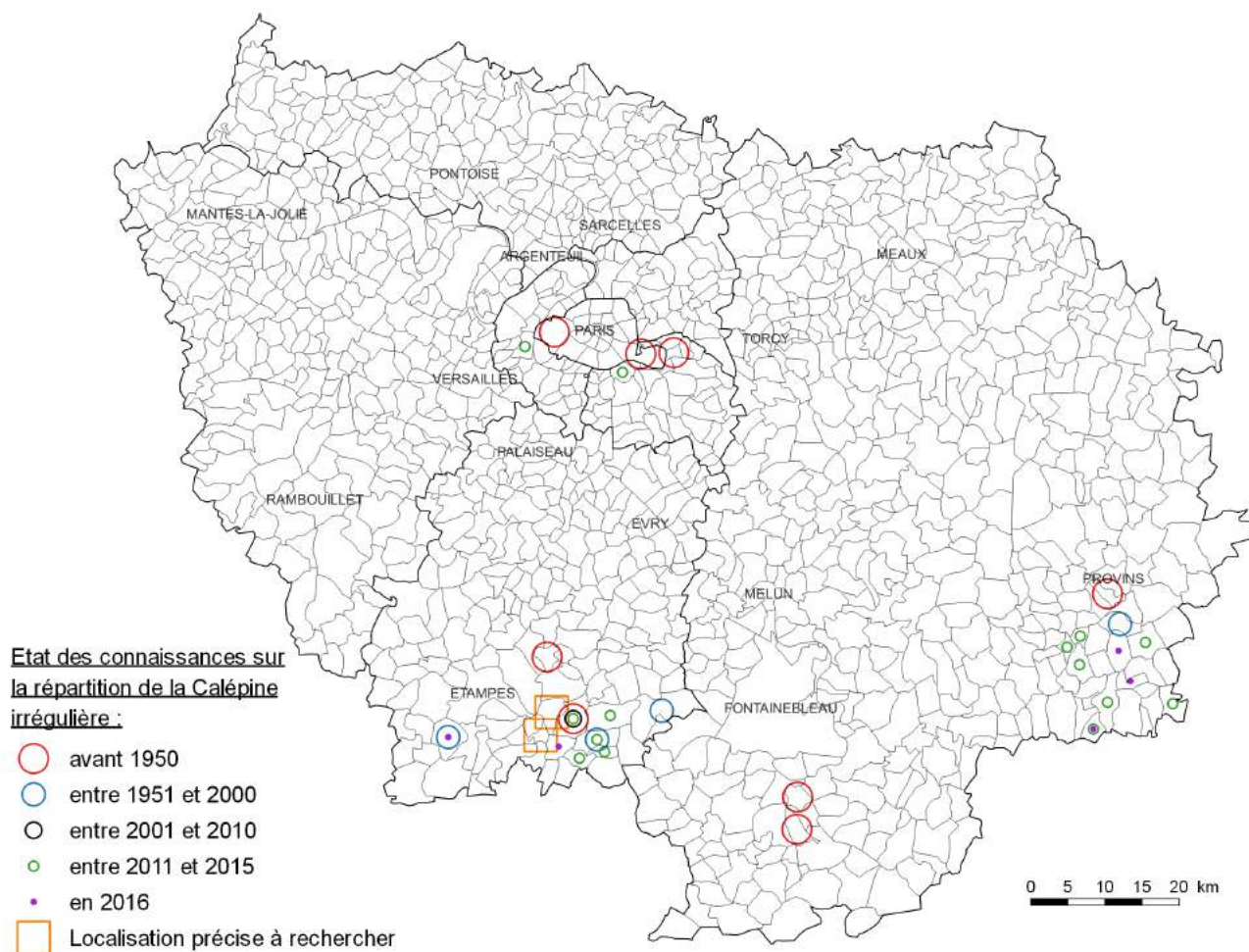

© CNPMAI / Origine des données : CNPMAI, Base FLORA (gestion CBNEBP), base CETTIA (gestion Natureparif)

Nom valide :

Carduus tenuiflorus Curtis

Synonymes :

Famille : *Asteraceae*

Nom français : Chardon à petits capitules

Ancienne famille : *Compositae*

Autres noms vernaculaires : Chardon à petites fleurs

Statut : Indigène

Type de messicole : Occasionnelle

Usages :

Type biologique : Plante annuelle à germination automnale et passant l'hiver à l'état végétatif (annuelle ou hémicryptophyte bisannuelle pour le CBNBP).

Répartition en Ile-de-France : Plante encore bien présente dans les départements de la petite Couronne, le Boucles de la Seine et le sud de l'Essonne. Elle paraît même y être en nette extension, notamment dans le Gâtinais, dans les zones ouvertes cultivées (céréales, colza...) et non cultivées (jachères, friches, décombres, talus...).

Ecologie / habitat en Ile-de-France : Adventice de cultures - et abords de cultures - de céréales (blé surtout) et de colza, jachères.

Menaces et facteurs favorables en Ile-de-France :

Cotation UICN dans la liste rouge Ile-de-France : LC = préoccupation mineure

Espèce déterminante ZNIEFF en Ile-de-France : Non

Indice de rareté :

Flore Ile-de-France : Rare

Atlas Essonne : Rare

Atlas Seine-et-Marne : Extrêmement rare

Stations sauvages inventoriées par le CNPMAI : 13

Lots issus de prospections réalisées par le CNPMAI : 1

Lots issus de multiplication au CNPMAI : Oui



Valpueux-91, 05-07-2016



Saint Vrain-91, 01-06-2016



Valpueux-91, 29-04-2016



Gironville-sur-Essonne-91, 23-06-2012



Valpueux-91, 25-05-2016



Valpueux-91, 25-05-2016

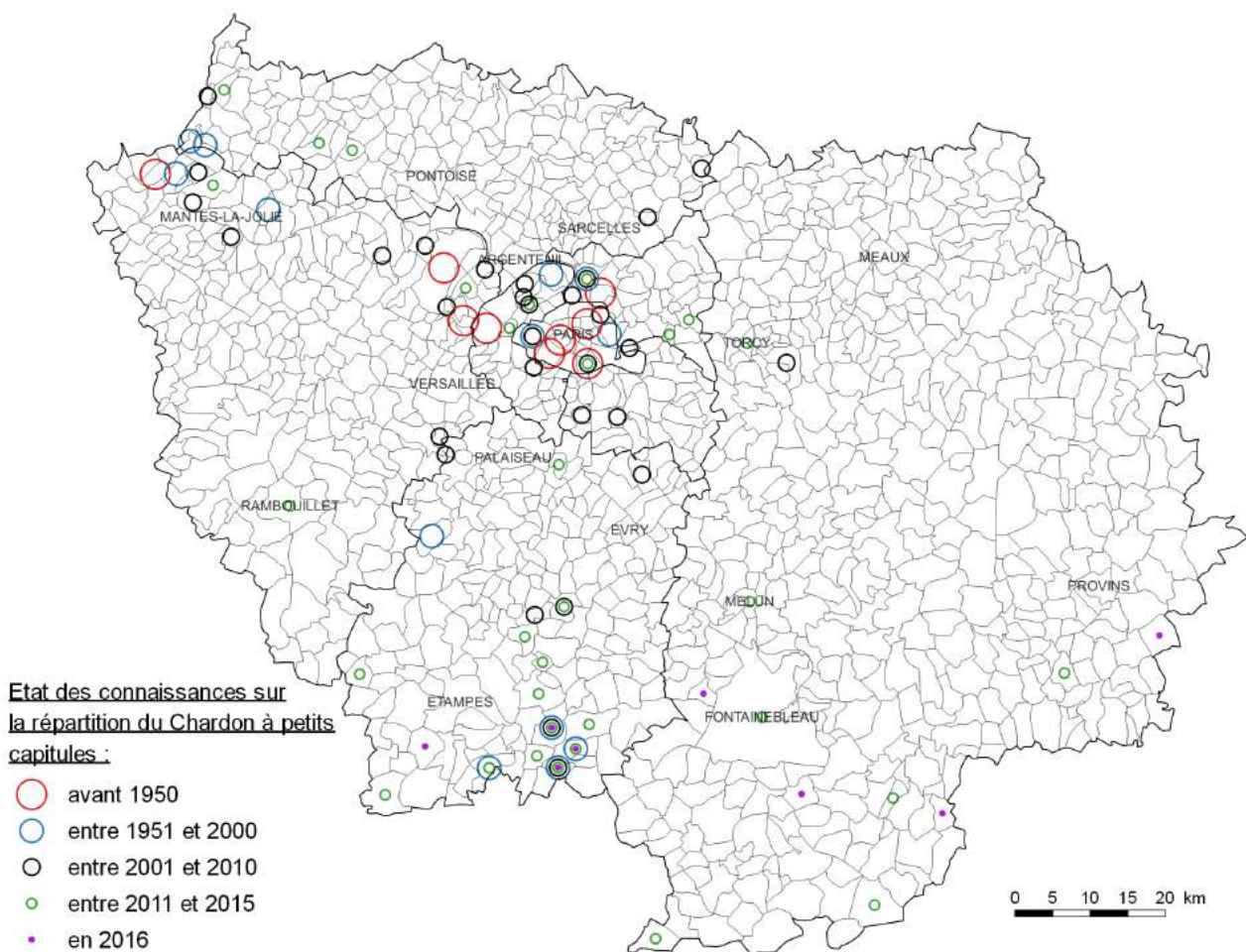

© CNPMAI / Origine des données : CNPMAI, Base FLORA (gestion CB/NBP), base CETTIA (gestion Natureparif)

Nom valide : *Carthamus lanatus* L. ssp. *lanatus*

Synonymes : **Famille :** *Asteraceae*

Nom français : Carthame laineux **Ancienne famille :** *Compositae*

Autres noms vernaculaires : Centaurée laineuse, Faux Safran

Statut : Indigène

Type de messicole : Occasionnelle

Usages : Médicinal

Type biologique : Plante annuelle à germination automnale et passant l'hiver à l'état végétatif.

Répartition en Ile-de-France : Plante à répartition moins dispersée qu'autrefois. Ses stations se concentrent principalement dans le sud de la région et notamment dans le Gâtinais Français. Certaines populations présentent des effectifs conséquents (St-Germain-Laval 2012).

Ecologie / habitat en Ile-de-France : Adventice de cultures - et abords de cultures - de céréales (blé surtout), de colza et plus accessoirement de betterave, milieux ouverts secs (jachères, friches, pelouses...).

Menaces et facteurs favorables en Ile-de-France :

Cotation UICN dans la liste rouge Ile-de-France : VU = vulnérable

Espèce déterminante ZNIEFF en Ile-de-France : Non

Indice de rareté :

Flore Ile-de-France : Très rare

Atlas Essonne : Assez rare

Atlas Seine-et-Marne : Extrêmement rare

Stations sauvages inventoriées par le CNPMAI : 25

Lots issus de prospections réalisées par le CNPMAI : 1

Lots issus de multiplication au CNPMAI : Oui



St Germain-Laval-77, 02-05-2009



Roinvilliers-91, 24-07-2016



Valpuseaux-91, 17-07-2016



Gironville-sur-Essonne-91, 08-08-2016



Champmotteux-91, 03-09-2016



Guigneville-sur-Essonne-91, 05-10-2016

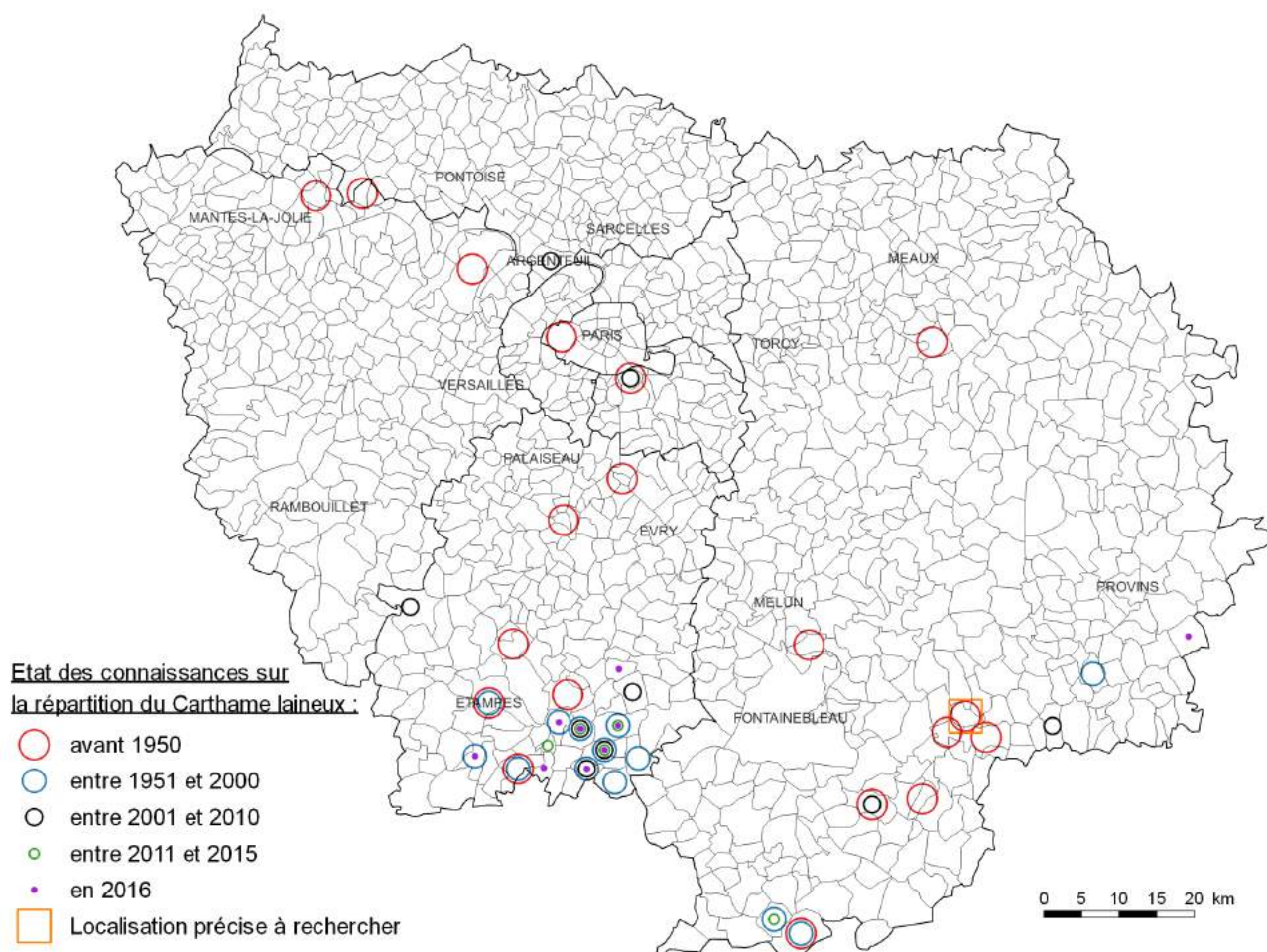

© CNPMAI / Origine des données : CNPMAI, Base FLORA (gestion CB/NBP), base CETTIA (gestion Natureparif)

Nom valide :

Caucalis platycarpus L.

Synonymes :

Famille : *Apiaceae*

Nom français : Caucalis à fruits plats

Ancienne famille : *Umbelliferae*

Autres noms vernaculaires : Caucalide, Caucalis à feuilles de Carotte

Statut : Indigène

Type de messicole : Stricte

Usages :

Type biologique : Plante annuelle à germination automnale et passant l'hiver à l'état végétatif.

Répartition en Ile-de-France : Plante présente presque exclusivement dans le sud de l'Essonne, surtout dans le Gâtinais Français où certaines stations, selon les années, peuvent présenter des effectifs non négligeables (Valpuseaux).

Ecologie / habitat en Ile-de-France : Adventice de cultures de céréales (blé surtout), de colza et plus accessoirement de betterave.

Menaces et facteurs favorables en Ile-de-France : Menacée par les traitements herbicides des cultures, le tri des semences et l'abandon de la culture des petites parcelles enclavées ou des coins de champ peu praticables. Pourrait être favorisée par le développement de l'agriculture raisonnée et biologique.

Cotation UICN dans la liste rouge Ile-de-France : VU = vulnérable

Espèce déterminante ZNIEFF en Ile-de-France : Oui (catégorie 3-1 = espèce des milieux anthropisés observées depuis 1980)

Indice de rareté :

Flore Ile-de-France : Très rare

Atlas Essonne : Assez rare

Atlas Seine-et-Marne : Non revue récemment

Stations sauvages inventoriées par le CNPMAI : 18

Lots issus de prospections réalisées par le CNPMAI : 7

Lots issus de multiplication au CNPMAI : Oui

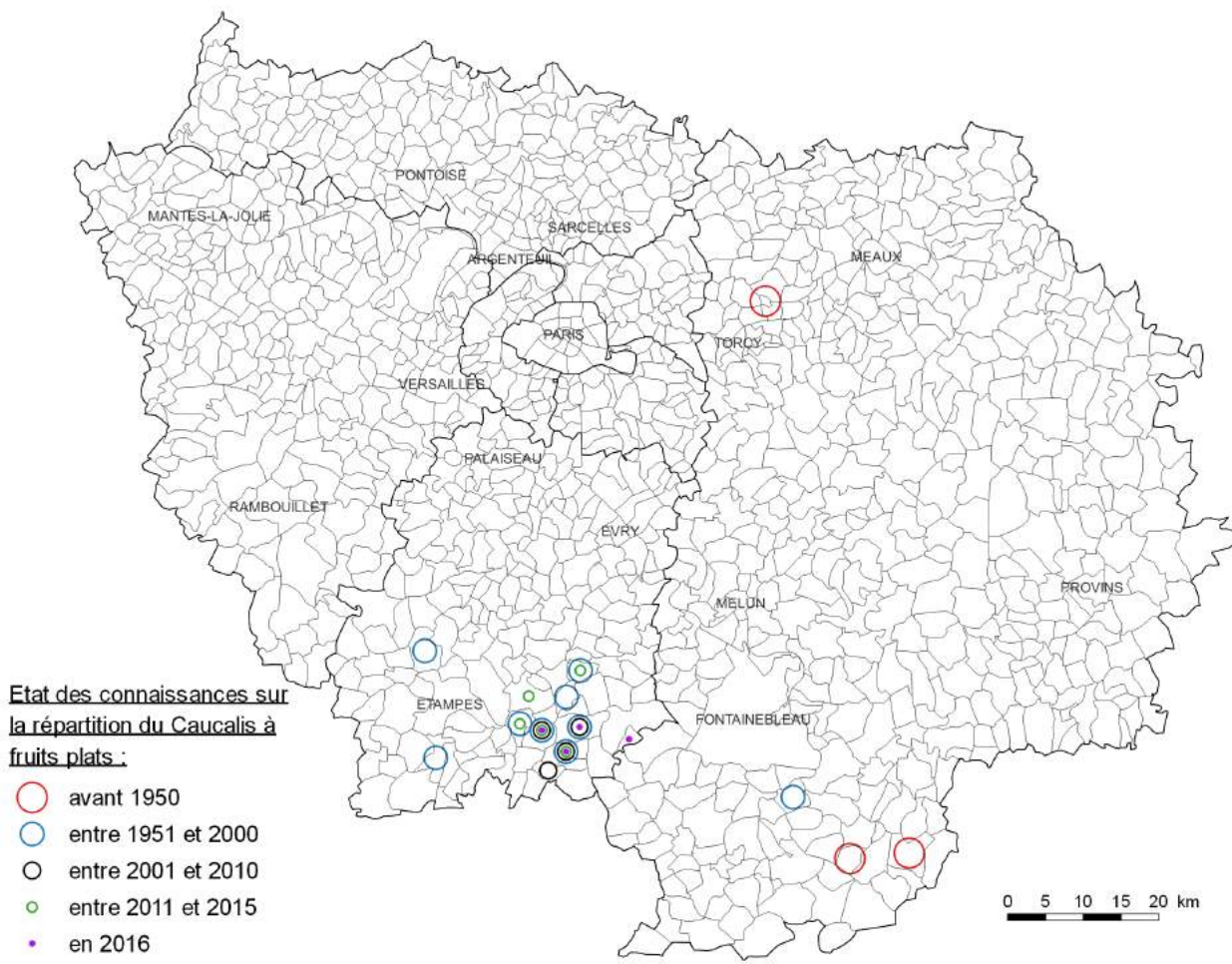

© CNPMAI / Origine des données : CNPMAI, Base FLORA (gestion CBINBP), base CETTIA (gestion Natureparif)

Nom valide :

Centaurea calcitrapa L.

Synonymes :

Famille : Asteraceae

Nom français : Centaurée chausse-trape

Ancienne famille : Compositae

Autres noms vernaculaires :

Statut : Indigène

Type de messicole : Occasionnelle

Usages : Médicinal

Type biologique : Plante bisannuelle (hémicryptophyte)

Répartition en Ile-de-France : Il reste encore quelques stations de cette plante autour de Paris (secteur historique) et dans le sud de l'Essonne où les stations présentent, le plus souvent, des effectifs assez réduits.

Ecologie / habitat en Ile-de-France : Adventice de cultures - et abords de cultures - de céréales (blé surtout), de colza et plus accessoirement de betterave, milieux ouverts secs (jachères, friches, pelouses...).

Menaces et facteurs favorables en Ile-de-France : Menacée par les traitements herbicides des cultures, le tri des semences. Pourrait être favorisée par le développement de l'agriculture raisonnée et biologique.

Cotation UICN dans la liste rouge Ile-de-France : EN = en danger

Espèce déterminante ZNIEFF en Ile-de-France : Oui (catégorie 3-1 = espèce des milieux anthropisés observées depuis 1980)

Indice de rareté :

Flore Ile-de-France : Très rare

Atlas Essonne : Rare

Atlas Seine-et-Marne : Non revue récemment

Stations sauvages inventoriées par le CNPMAI : 2

Lots issus de prospections réalisées par le CNPMAI : Non

Lots issus de multiplication au CNPMAI : Oui



Maisse-91, 04-07-2008



Maisse-91, 04-07-2008



Valpuiseaux-91, 04-10-2014



Maisse-91, 08-06-2016



Valpuiseaux-91, 13-08-2016

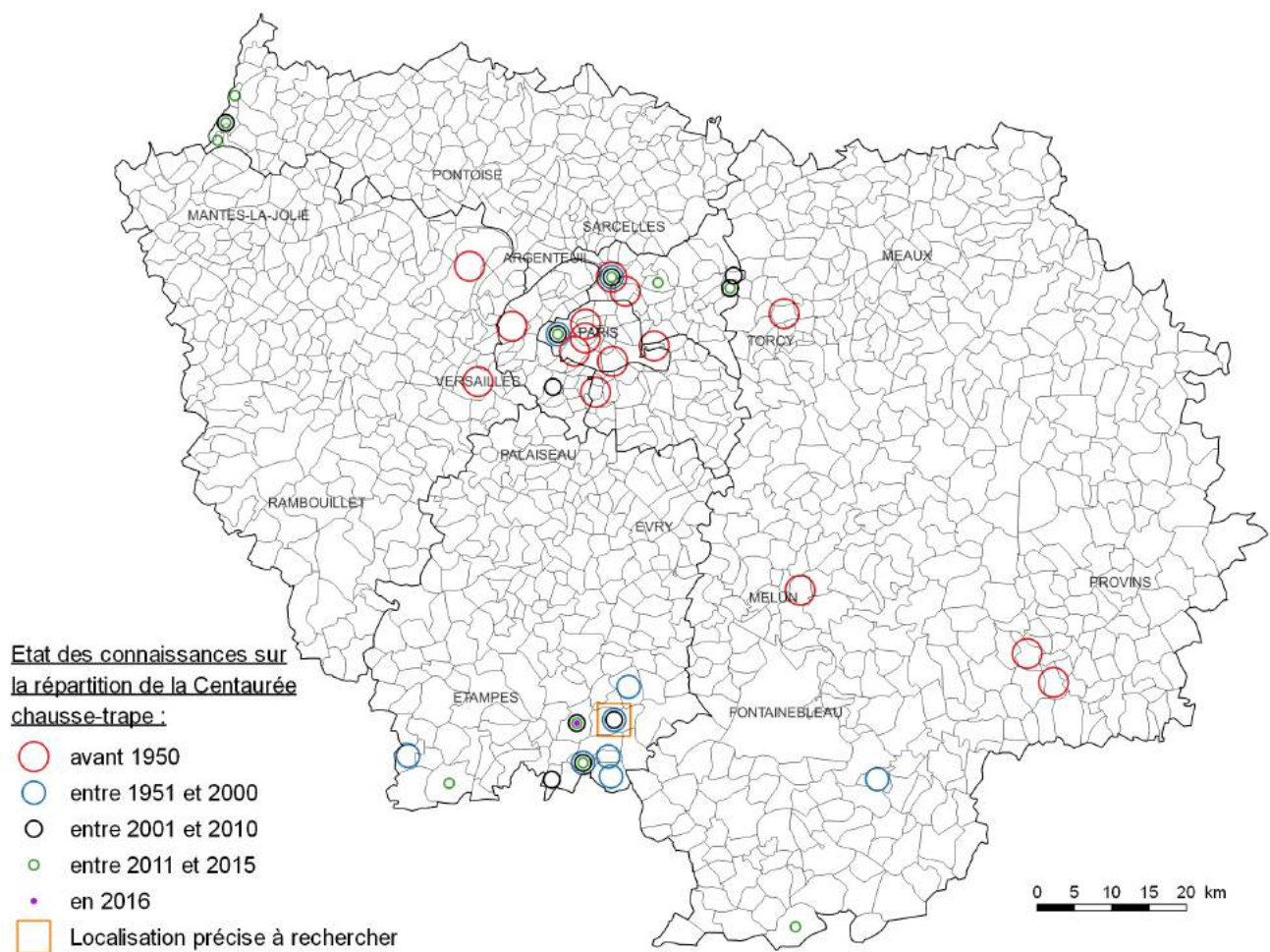

© CNPMAI / Origine des données : CNPMAI, Base FLORA (gestion CBINBP), base CETTIA (gestion Natureparif)

Nom valide :

Chenopodium vulvaria L.

Synonymes : *Chenopodium olidum* Curt.

Famille : *Chenopodiaceae*

Nom français : Chénopode fétide

Ancienne famille :

Autres noms vernaculaires : Chénopode puant

Statut : Indigène

Type de messicole : Occasionnelle

Usages : Médicinal

Type biologique : Plante annuelle germant au printemps ou en été

Répartition en Ile-de-France : Plante encore présente çà et là dans la zone historique (Petite Couronne et nord des Yvelines) mais se concentrant surtout dans le sud de l'Essonne et l'extrême sud-ouest de la Seine-et-Marne.

Ecologie / habitat en Ile-de-France : Adventice de cultures - et abords de cultures - de céréales (blé surtout), de colza et plus accessoirement de betterave, jachères.

Menaces et facteurs favorables en Ile-de-France : Menacée par les traitements herbicides des cultures, le tri des semences. Pourrait être favorisée par le développement de l'agriculture raisonnée et biologique.

Cotation UICN dans la liste rouge Ile-de-France : NT = quasi menacé

Espèce déterminante ZNIEFF en Ile-de-France : Non

Indice de rareté :

Flore Ile-de-France : Assez rare

Atlas Essonne : Assez rare

Atlas Seine-et-Marne : Rare

Stations sauvages inventoriées par le CNPMAI : 12

Lots issus de prospections réalisées par le CNPMAI : Non

Lots issus de multiplication au CNPMAI : Oui



Etat des connaissances sur la répartition du *Chenopode fétide* :

- avant 1950
- entre 1951 et 2000
- entre 2001 et 2010
- entre 2011 et 2015
- en 2016

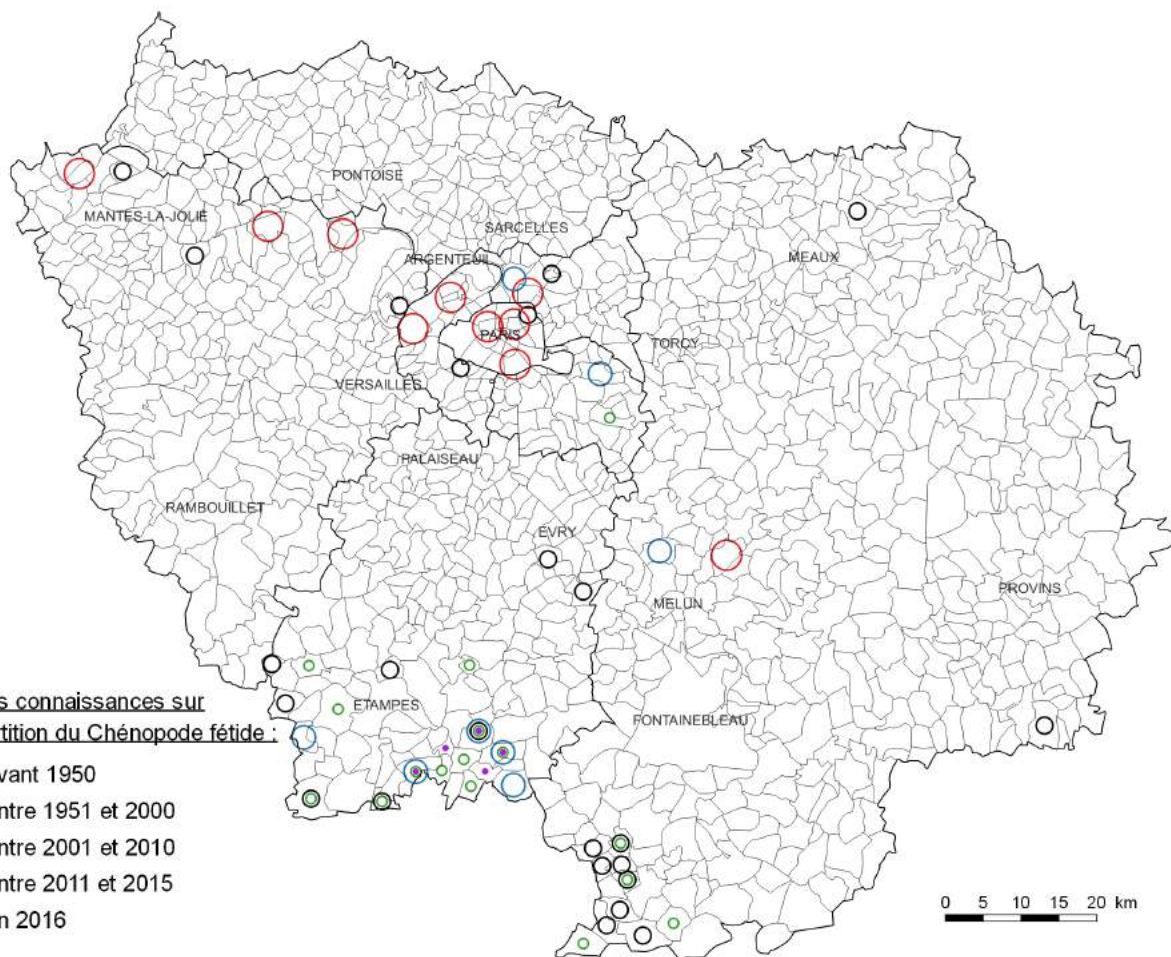

© CNPMAI / Origine des données : CNPMAI, Base FLORA (gestion CBNBP), base CETTIA (gestion Natureparif)

Nom valide : *Cladanthus mixtus* (L.) Chevall.

Synonymes : *Chamaemelum mixtum* (L.) All.,
Ormenis mixta (L.) Dumort.

Famille : *Asteraceae*

Nom français : Camomille mixte

Ancienne famille : *Compositae*

Autres noms vernaculaires : Anthémis panaché

Statut : Indigène

Type de messicole : Occasionnelle

Usages : Médicinal

Type biologique : Plante annuelle à germination automnale et passant l'hiver à l'état végétatif

Répartition en Ile-de-France : Plante autrefois signalée principalement aux environs de Paris ; elle semble en avoir disparu. Revue récemment à Milly-la-Forêt et alentours notamment chez un maraîcher en bio (échappée du CNPMAI où elle y a été multipliée à différentes reprises comme plante médicinale ?).

Ecologie / habitat en Ile-de-France : Adventice de cultures maraîchères sur terrains sableux.

Menaces et facteurs favorables en Ile-de-France : Menacée par les traitements herbicides des cultures et le tri des semences. Pourrait être favorisée par le développement de l'agriculture raisonnée et biologique.

Cotation UICN dans la liste rouge Ile-de-France : CR = en danger critique

Espèce déterminante ZNIEFF en Ile-de-France : Oui (catégorie 3-2 = espèce des milieux anthropisés non revue depuis 1980 ou présumée disparue)

Indice de rareté :

Flore Ile-de-France : Non revue récemment ?

Atlas Essonne : Non revue récemment

Atlas Seine-et-Marne : Non revue récemment

Stations sauvages inventoriées par le CNPMAI : 2

Lots issus de prospections réalisées par le CNPMAI : Non

Lots issus de multiplication au CNPMAI : Oui



Dessin issu de la Flore de l'abbé H. Coste (source : <http://www.tela-botanica.org>)

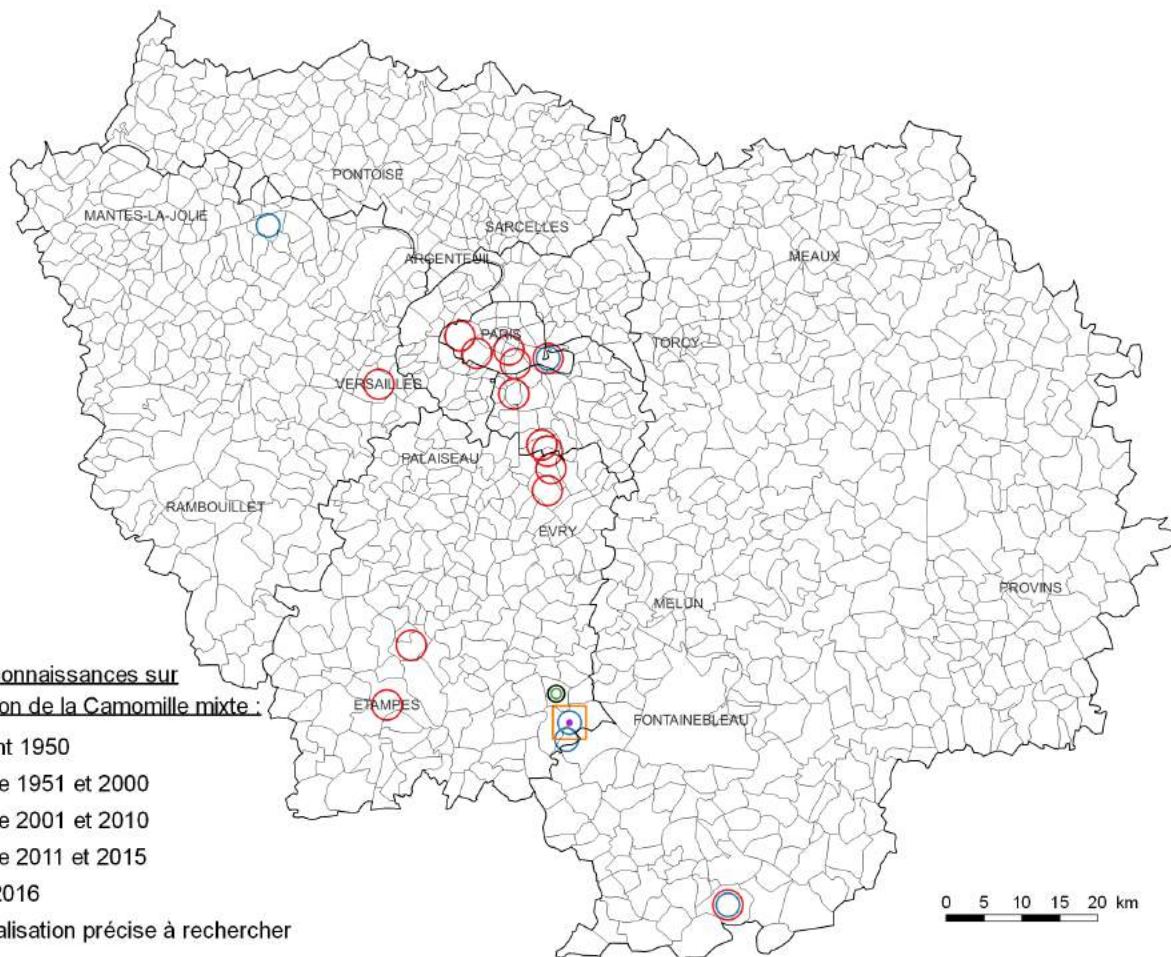

© CNPMAI / Origine des données - CNPMAI, Base FLORA (gestion CB/NBP), base CETTIA (gestion Natureparif)

Nom valide :

Cyanus segetum Hill

Synonymes : *Centaurea cyanus* L.

Famille : *Asteraceae*

Nom français : Bleuets des moissons

Ancienne famille : *Compositae*

Autres noms vernaculaires : Barbeau

Statut : Indigène

Type de messicole : Stricte

Usages : Médicinal

Type biologique : Plante annuelle à germination automnale et passant l'hiver à l'état végétatif

Répartition en Ile-de-France : Plante encore assez présente dans différents secteurs d'Ile-de-France avec parfois des stations à effectifs conséquent (Bassée, plaine de Bière, Achère-la-Forêt, Dormelle..., 2016).

Ecologie / habitat en Ile-de-France : Adventices de cultures de céréales (blé surtout) et de colza.

Menaces et facteurs favorables en Ile-de-France : Menacée par les traitements herbicides des cultures, le tri des semences. Pourrait être favorisée par le développement de l'agriculture raisonnée et biologique.

Cotation UICN dans la liste rouge Ile-de-France : LC = préoccupation mineure

Espèce déterminante ZNIEFF en Ile-de-France : Non

Indice de rareté :

Flore Ile-de-France : Rare

Atlas Essonne : Assez rare

Atlas Seine-et-Marne : Rare

Stations sauvages inventoriées par le CNPMAI : 46

Lots issus de prospections réalisées par le CNPMAI : 20

Lots issus de multiplication au CNPMAI : Oui



Achères-la-Forêt-77, 4-06-2016



Dormelles-77, 22-06-2016



Achères-la-Forêt-77, 24-06-2008



Achères-la-Forêt-77, 4-06-2016



Recluses-77, 28-05-2016



Gironville-sur-Essonne-91, 5-07-2016

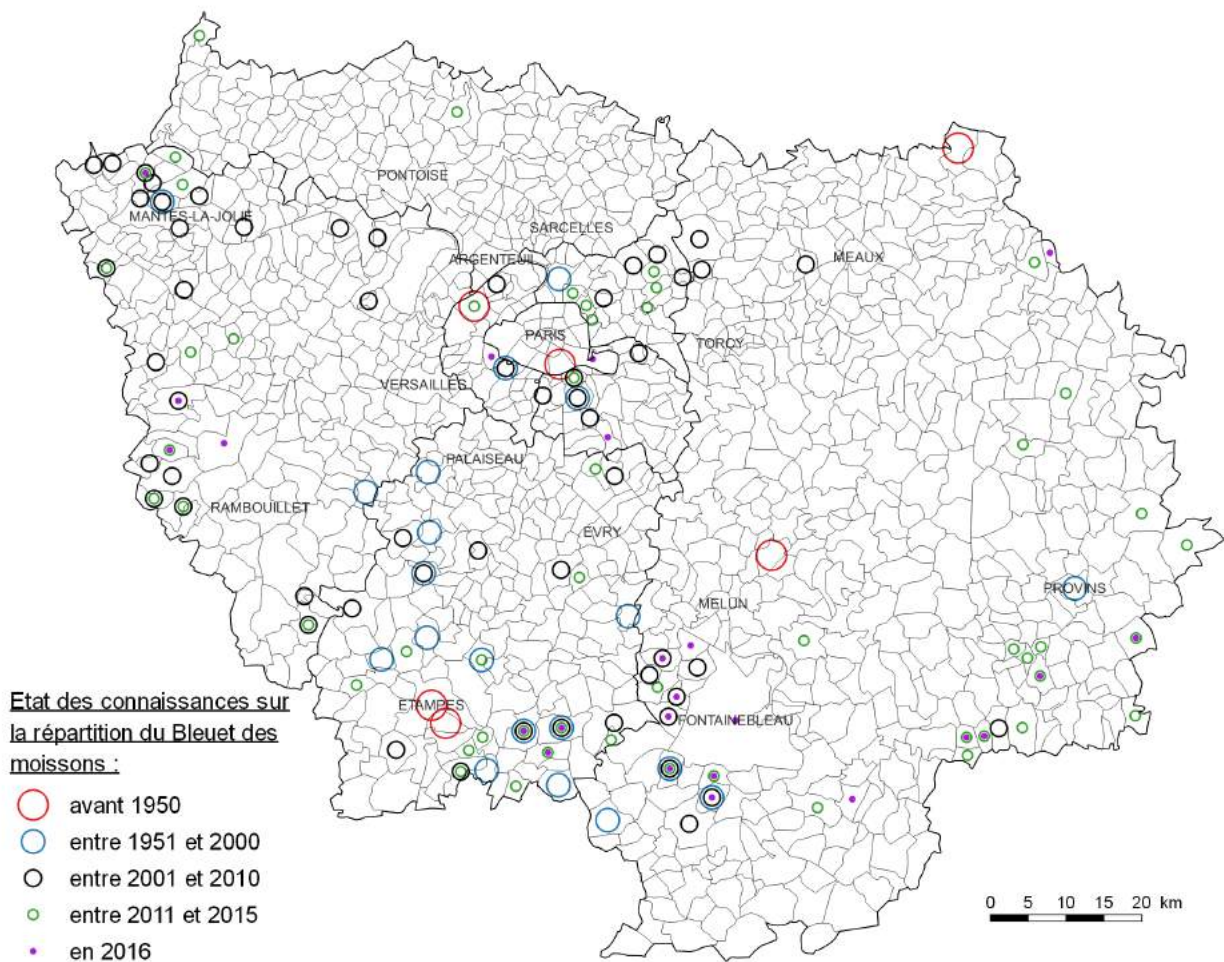

© CNPMAI / Origine des données : CNPMAI, Base FLORA (gestion CBNEBP), base CETTIA (gestion Natureparif)

Nom valide :

Delphinium consolida L.

Synonymes : *Consolida regalis* S.F. Gray.

Famille : *Ranunculaceae*

Nom français : Pied d'alouette des champs

Ancienne famille :

Autres noms vernaculaires : Dauphinelle consoude

Statut : Indigène

Type de messicole : Stricte

Usages : Médicinal

Type biologique : Plante annuelle à germination automnale et passant l'hiver à l'état végétatif

Répartition en Ile-de-France : Plante ne semblant pas avoir été beaucoup observée dans le passé. Les quelques stations observées de nos jours sont situées dans le sud de l'Essonne (Beauce et Gâtinais français) et de la Seine-et-Marne (est de la Bassée surtout)

Ecologie / habitat en Ile-de-France : Adventice de cultures de céréales (blé surtout), de colza et plus accessoirement de betterave.

Menaces et facteurs favorables en Ile-de-France : Menacée par les traitements herbicides des cultures, le tri des semences. Pourrait être favorisée par le développement de l'agriculture raisonnée et biologique.

Cotation UICN dans la liste rouge Ile-de-France : EN = en danger

Espèce déterminante ZNIEFF en Ile-de-France : Non

Indice de rareté :

Flore Ile-de-France : Très rare

Atlas Essonne : Rare

Atlas Seine-et-Marne : Extrêmement rare

Stations sauvages inventoriées par le CNPMAI : 4

Lots issus de prospections réalisées par le CNPMAI : 2

Lots issus de multiplication au CNPMAI : Oui



Milly-la-forêt-91, 01-07-2011



Gironville-sur-Essonne-91, 23-06-2012



Orveau-Bellesauve-45, 07-06-2008



Milly-la-forêt-91, 20-06-2016



Milly-la-forêt-91, 20-06-2016



Montigny-le-Guesdier-77, 20-07-2016

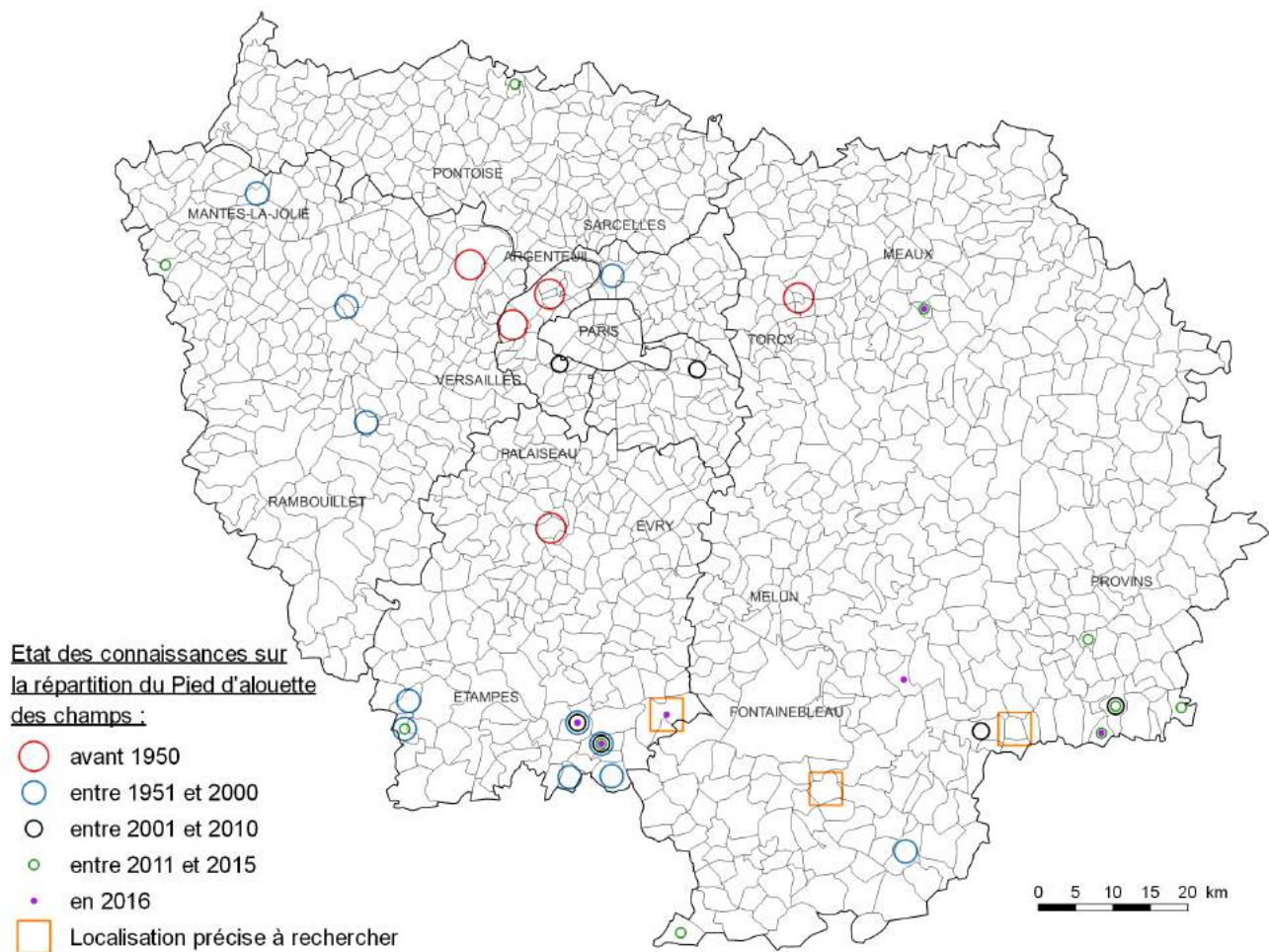

© CNPMAI / Origine des données : CNPMAI, Base FLORA (gestion CBNSBP), base CETTIA (gestion Natureparif)

Nom valide :

***Filago germanica* L.**

Synonymes : *Filago vulgaris* Lam.

Famille : *Papaveraceae*

Nom français : Cotonnière d'Allemagne

Ancienne famille :

Autres noms vernaculaires : Immortelle d'Allemagne

Statut : Indigène

Type de messicole : Principale

Usages :

Type biologique : Plante annuelle

Répartition en Ile-de-France : Plante présente dans le sud (Essonne et sud-ouest Seine-et-Marne) et le nord-ouest (nord des Yvelines) de l'Ile-de-France

Ecologie / habitat en Ile-de-France : Adventice de cultures - et abords de cultures - de céréales (blé surtout), de colza et plus accessoirement de betterave, jachères.

Menaces et facteurs favorables en Ile-de-France : Menacée par les traitements herbicides des cultures, le tri des semences et l'abandon de la culture des petites parcelles enclavées ou les coins de champ peu praticables. Pourrait être favorisée par le développement de l'agriculture raisonnée et biologique.

Cotation UICN dans la liste rouge Ile-de-France : LC = préoccupation mineure

Espèce déterminante ZNIEFF en Ile-de-France : Non

Indice de rareté :

Flore Ile-de-France : Assez rare

Atlas Essonne : Assez rare

Atlas Seine-et-Marne : Rare

Stations sauvages inventoriées par le CNPMAI : 2

Lots issus de prospections réalisées par le CNPMAI : 1

Lots issus de multiplication au CNPMAI : Non



Valpuseaux-91, 20-08-2016



Valpuseaux-91, 20-08-2016



Maise-91, 30-06-2012



Valpuseaux-91, 20-08-2016



Maise-91, 30-06-2012

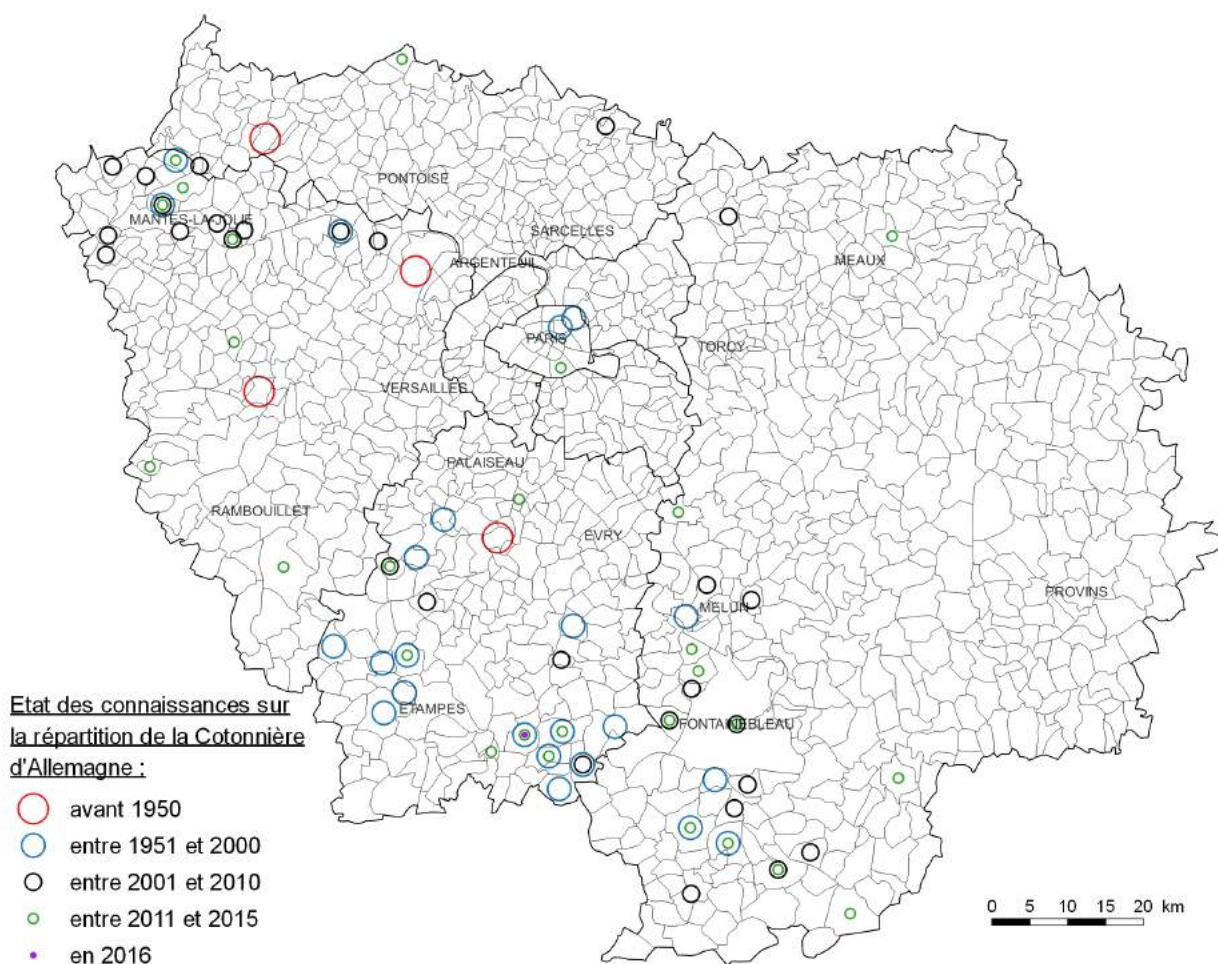

Nom valide :

Filago pyramidata L.

Synonymes :

Famille : *Asteraceae*

Nom français : Cotonnière spathulée

Ancienne famille : *Compositae*

Autres noms vernaculaires : Cotonnière à feuilles spathulées

Statut : Indigène

Type de messicole : Principale

Usages :

Type biologique : Plante annuelle

Répartition en Ile-de-France : Plante présente dans le sud (Essonne et sud Seine-et-Marne) et le nord-ouest (nord des Yvelines) de l'Ile-de-France. Elle n'est pas rare dans le Gâtinais français où les effectifs de certaines stations peuvent être conséquents (ex : Bois-Herpin 2016).

Ecologie / habitat en Ile-de-France : Adventice de cultures - et abords de culture - de céréales (blé surtout), de colza et plus accessoirement de betterave, jachères.

Menaces et facteurs favorables en Ile-de-France : Menacée par les traitements herbicides des cultures, le tri des semences et l'abandon de la culture des petites parcelles enclavées ou les coins de champ peu praticables. Pourrait être favorisée par le développement de l'agriculture raisonnée et biologique.

Cotation UICN dans la liste rouge Ile-de-France : VU = vulnérable

Espèce déterminante ZNIEFF en Ile-de-France : Non

Indice de rareté :

Flore Ile-de-France : Assez rare

Atlas Essonne : Assez rare

Atlas Seine-et-Marne : Rare

Stations sauvages inventoriées par le CNPMAI : 104

Lots issus de prospections réalisées par le CNPMAI : 2

Lots issus de multiplication au CNPMAI : Oui



La Forêt-Sie Croix-91, 24-07-2016



Valpuiseaux-91, 27-08-2016



Valpuiseaux-91, 21-5-2016



Boutigny-sur-Essonne-91, 05-10-2016



Valpuiseaux-77, 14-07-2016



Bois-Herpin-91, 27-07-2016

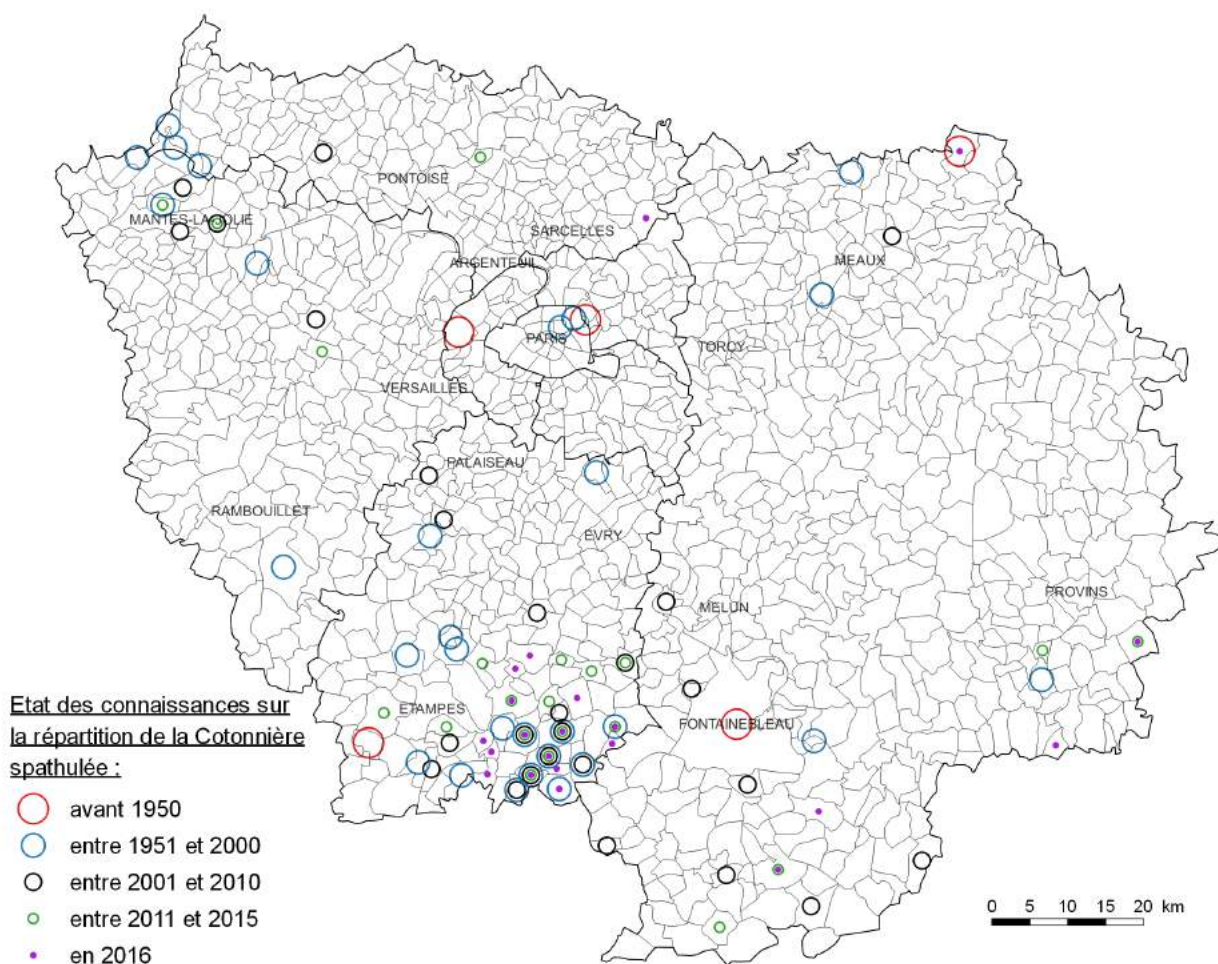

© CNPMAI / Origine des données : CNPMAI, Base FLORA (gestion CBINBP), base CETTIA (gestion Natureparif)

Nom valide :

***Fumaria densiflora* DC.**

Synonymes :

Famille : *Papaveraceae*

Nom français : Fumeterre à fleurs serrées

Ancienne famille :

Autres noms vernaculaires :

Statut : Indigène

Type de messicole : Principale

Usages : Médicinal

Type biologique : Plante annuelle à germination automnale et passant l'hiver à l'état végétatif

Répartition en Ile-de-France : Ce fumeterre semble avoir considérablement régressé en Ile-de-France où il n'a été revu que dans quatre communes après 2000.

Ecologie / habitat en Ile-de-France : Adventice de cultures - et abords de cultures - de céréales (blé surtout), de colza et plus accessoirement de betterave, jachères.

Menaces et facteurs favorables en Ile-de-France : Menacée par les traitements herbicides des cultures, le tri des semences et l'abandon de la culture des petites parcelles enclavées ou les coins de champ peu praticables. Pourrait être favorisée par le développement de l'agriculture raisonnée et biologique.

Cotation UICN dans la liste rouge Ile-de-France : CR = en danger critique

Espèce déterminante ZNIEFF en Ile-de-France : Oui (catégorie 3-2 = espèce des milieux anthropisés non revue depuis 1980 ou présumée disparue)

Indice de rareté :

Flore Ile-de-France : Exceptionnel

Atlas Essonne : Non revue récemment

Atlas Seine-et-Marne : Non revue récemment

Stations sauvages inventoriées par le CNPMAI : 2

Lots issus de prospections réalisées par le CNPMAI : 1

Lots issus de multiplication au CNPMAI : Non



Valpuiseaux-91, 20-05-2012



Observations à la loupe binoculaire



Valpuiseaux-91, 08-06-2012

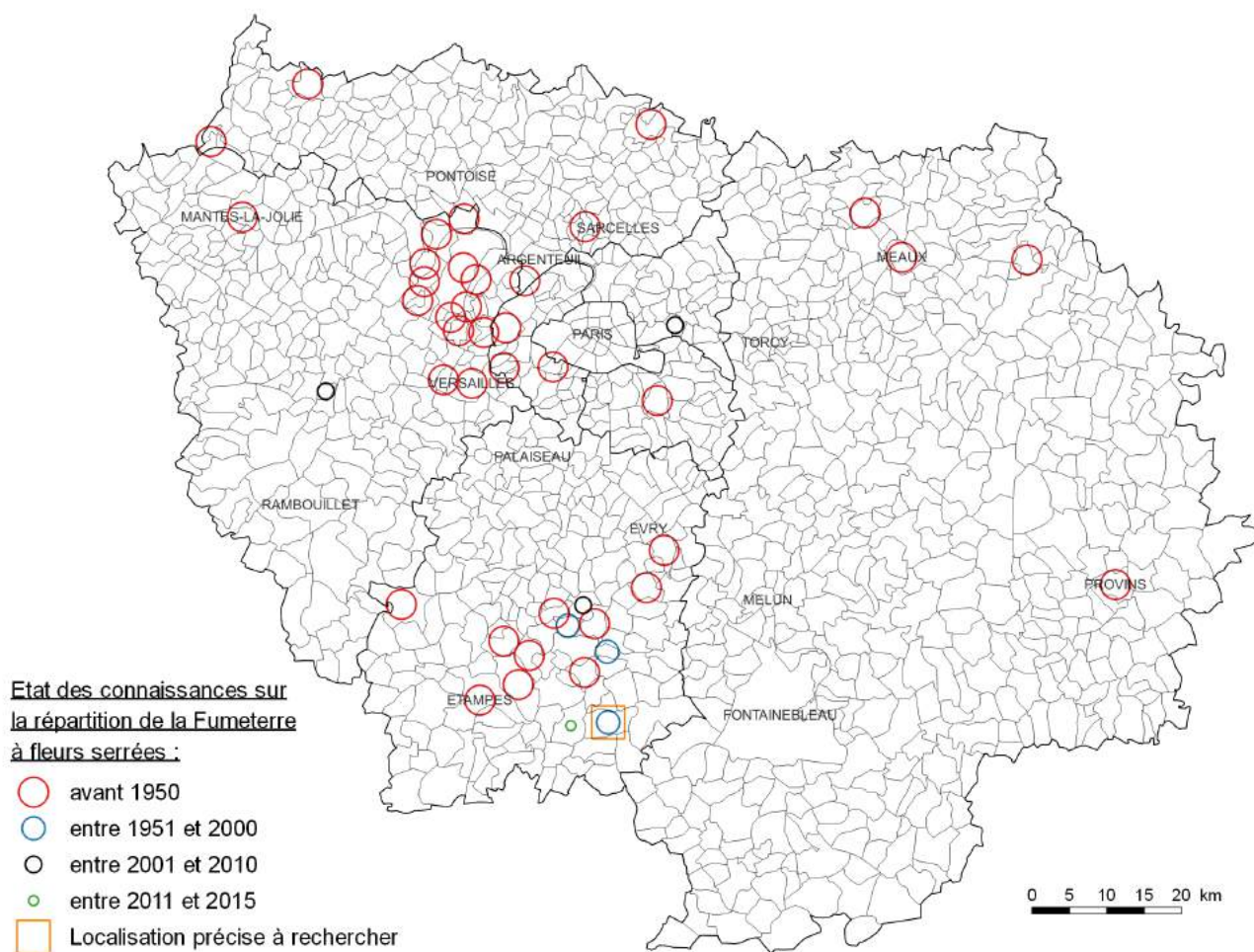

© CNPMAI / Origine des données : CNPMAI, Base FLORA (gestion CBENBP), base CETTIA (gestion Natureparif)

Nom valide :

***Fumaria parviflora* Lam.**

Synonymes :

Famille : *Papaveraceae*

Nom français : Fumeterre à petites fleurs

Ancienne famille :

Autres noms vernaculaires :

Statut : Indigène

Type de messicole : Principale

Usages : Médicinal

Type biologique : Plante annuelle à germination automnale et passant l'hiver à l'état végétatif

Répartition en Ile-de-France : Cette espèce ne semble jamais avoir été beaucoup observée en Ile-de-France. Elle y est de nos jours encore très rare (notée dans moins de quinze communes après 2000).

Ecologie / habitat en Ile-de-France : Adventice de cultures de céréales (blé surtout), de colza et plus accessoirement de betterave.

Menaces et facteurs favorables en Ile-de-France : Menacée par les traitements herbicides des cultures, le tri des semences et l'abandon de la culture des petites parcelles enclavées ou les coins de champ peu praticables. Pourrait être favorisée par le développement de l'agriculture raisonnée et biologique.

Cotation UICN dans la liste rouge Ile-de-France : VU = vulnérable

Espèce déterminante ZNIEFF en Ile-de-France : Non

Indice de rareté :

Flore Ile-de-France : Rare

Atlas Essonne : Rare

Atlas Seine-et-Marne : Extrêmement rare

Stations sauvages inventoriées par le CNPMAI : 3

Lots issus de prospections réalisées par le CNPMAI : 2

Lots issus de multiplication au CNPMAI : Oui



Montigny-le-Guesdier-77, 16-07-2016



Montigny-le-Guesdier-77, 16-07-2016



Montigny-le-Guesdier-77, 16-07-2016



Valpuiseaux-91, 13-06-2012



Montigny-le-Guesdier-77, 20-07-2016

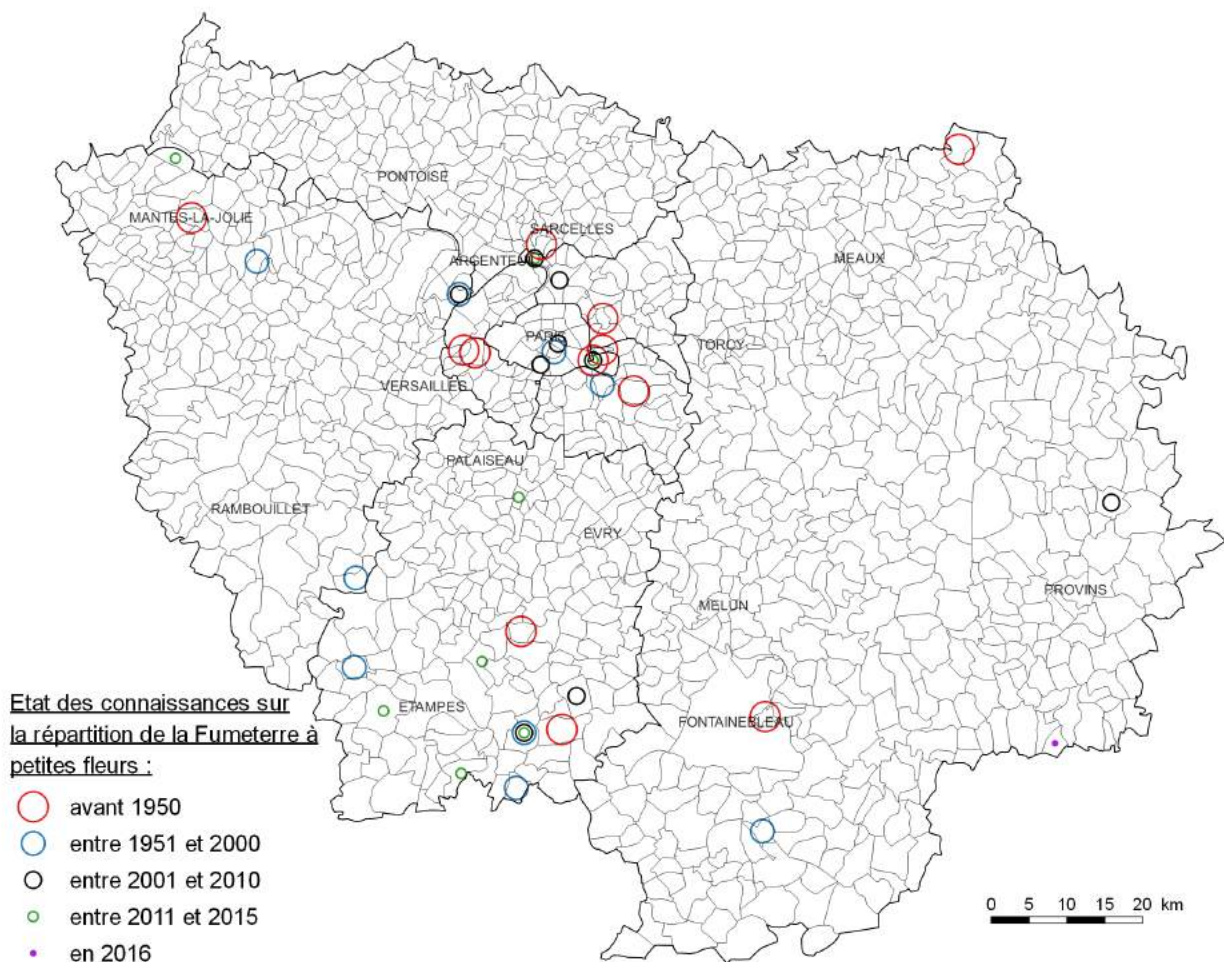

© CNPMAI / Origine des données : CNPMAI, Base FLORA (gestion CBNEP), base CETTIA (gestion Natureparif)

Nom valide :

***Fumaria vaillantii* Loisel.**

Synonymes :

Famille : *Papaveraceae*

Nom français : Fumeterre de Vaillant

Ancienne famille :

Autres noms vernaculaires :

Statut : Indigène

Type de messicole : Principale

Usages : Médicinal

Type biologique : Plante annuelle à germination automnale et passant l'hiver à l'état végétatif

Répartition en Ile-de-France : Cette espèce ne semble jamais avoir été beaucoup observée en Ile-de-France. Elle y est de nos jours encore rare et surtout concentrée dans le Gâtinais français et la Bassée.

Ecologie / habitat en Ile-de-France : Adventice de cultures de céréales (blé surtout), de colza et plus accessoirement de betterave.

Menaces et facteurs favorables en Ile-de-France : Menacée par les traitements herbicides des cultures, le tri des semences et l'abandon de la culture des petites parcelles enclavées ou les coins de champ peu praticables. Pourrait être favorisée par le développement de l'agriculture raisonnée et biologique.

Cotation UICN dans la liste rouge Ile-de-France : VU = vulnérable

Espèce déterminante ZNIEFF en Ile-de-France : Non

Indice de rareté :

Flore Ile-de-France : Rare

Atlas Essonne : Assez rare

Atlas Seine-et-Marne : Extrêmement rare

Stations sauvages inventoriées par le CNPMAI : 17

Lots issus de prospections réalisées par le CNPMAI : 10

Lots issus de multiplication au CNPMAI : Oui



Valpuseaux-91, 09-06-2012



Gironville-sur-Essonne-91, 09-06-2012



Valpuseaux-91, 09-06-2012



Bouville-91, 10-07-2016



Montigny-le-Guesdiel-77, 17-08-2016



Montigny-le-Guesdiel-77, 20-07-2016

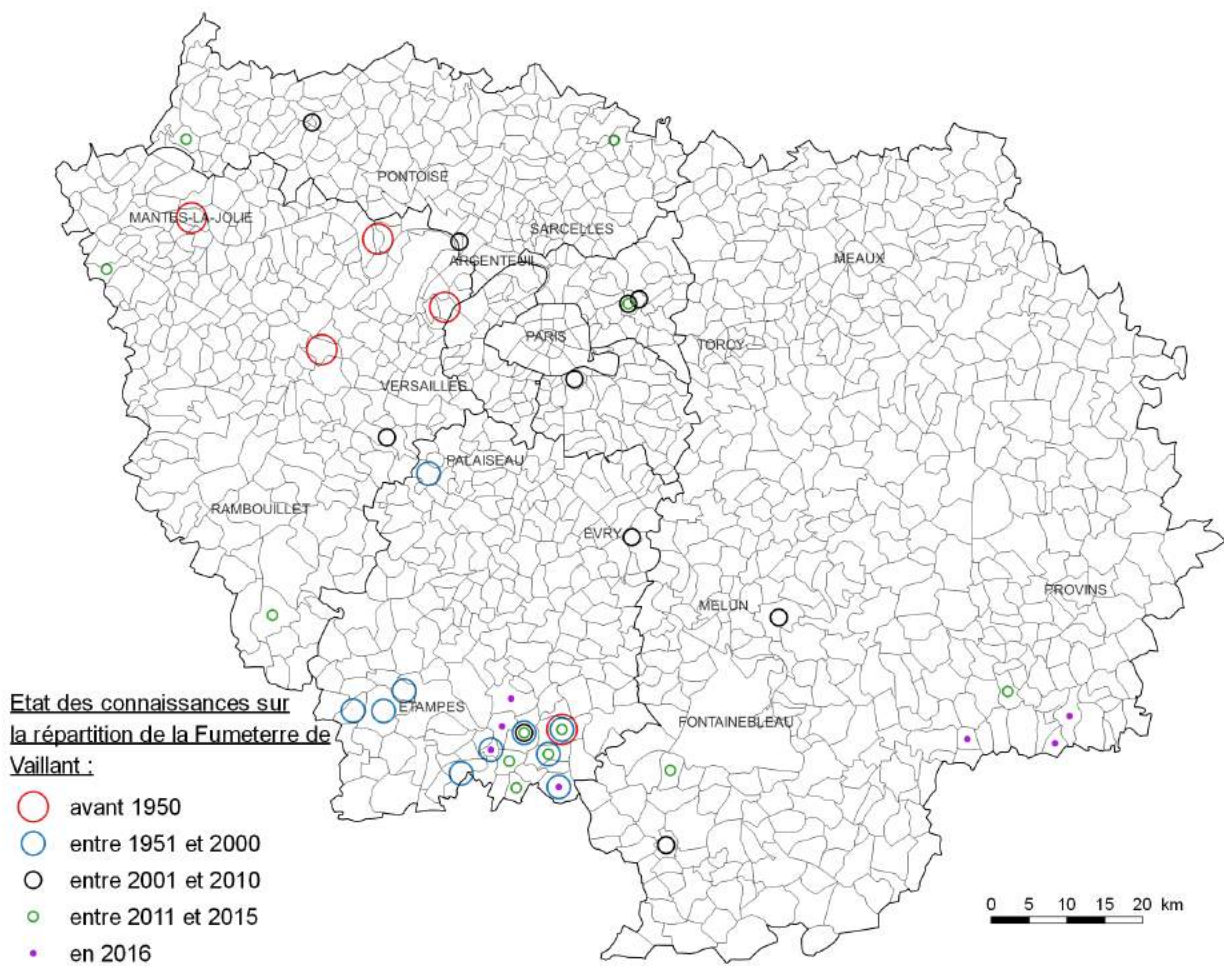

© CNPMAI / Origine des données : CNPMAI, Base FLORA (gestion CBINBP), base CETITIA (gestion Natureparif)

Nom valide : *Galeopsis angustifolia* Ehrh. ex Hoffm.

Synonymes : *Galeopsis ladanum* L.

Famille : *Lamiaceae*

Nom français : Galeopsis à feuilles étroites

Ancienne famille : *Labiatae*

Autres noms vernaculaires : Filasse bâtarde

Statut : Indigène

Type de messicole : Principale

Usages : Médicinal

Type biologique : Plante annuelle germant au printemps ou en été

Répartition en Ile-de-France : Cette plante semble toujours avoir été très rare en Ile-de-France. De nos jours, on retrouve quelques stations dans le nord-ouest et une plus forte concentration dans le sud de l'Essonne. Les effectifs de ces stations sont en général très faibles (une exception : Milly-la-Forêt, 2016). Ailleurs l'espèce semble inexistante.

Ecologie / habitat en Ile-de-France : Adventice de cultures de céréales (blé surtout).

Menaces et facteurs favorables en Ile-de-France : Menacée par les traitements herbicides des cultures, le tri des semences et l'abandon de la culture des petites parcelles enclavées ou les coins de champ peu praticables. Pourrait être favorisée par le développement de l'agriculture raisonnée et biologique.

Cotation UICN dans la liste rouge Ile-de-France : EN = en danger

Espèce déterminante ZNIEFF en Ile-de-France : Non

Indice de rareté :

Flore Ile-de-France : Rare

Atlas Essonne : Rare

Atlas Seine-et-Marne : Non revue récemment

Stations sauvages inventoriées par le CNPMAI : 14

Lots issus de prospections réalisées par le CNPMAI : 4

Lots issus de multiplication au CNPMAI : Non



Valpuiseaux-91, 01-09-2013



Puiselet-le-Marais-91, 07-08-2016



Abbéville-la-Rivière-91, 19-10-2016



Valpuiseaux-91, 29-07-2016



Gironville-sur-Essonne-91, 30-06-2012



Milly-la-Forêt-91, 25-07-2016

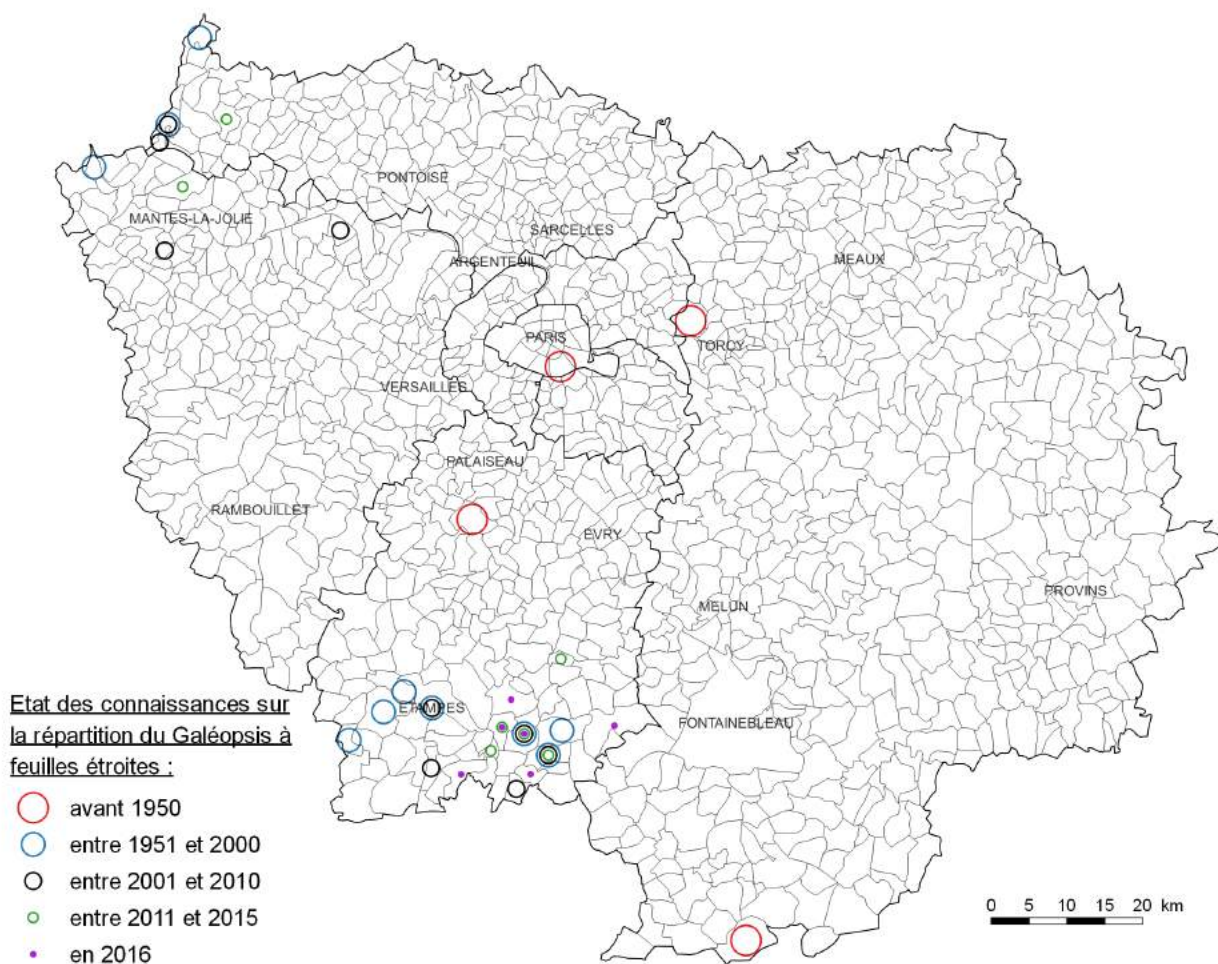

© CNPMAI / Origine des données : CNPMAI, Base FLORA (gestion CBNBP), base CETTIA (gestion Natureparif)

Nom valide :

Galium parisiense L.

Synonymes :

Famille : *Rubiaceae*

Nom français : Gaillet de Paris

Ancienne famille :

Autres noms vernaculaires :

Statut : Indigène

Type de messicole : Principale

Usages :

Type biologique : Plante annuelle à germination automnale et passant l'hiver à l'état végétatif

Répartition en Ile-de-France : Cette plante discrète, est présente autour de Paris, dans le nord-ouest des Yvelines, le Vexin, autour de Meaux, dans le sud seine-et-marnais et le Gâtinais français.

Ecologie / habitat en Ile-de-France : Adventice de cultures - et abords de cultures - de céréales (blé surtout), de colza et plus accessoirement de betterave, milieux ouverts secs (jachères, friches, pelouses, gazons...).

Menaces et facteurs favorables en Ile-de-France : Menacée par les traitements herbicides des cultures et le tri des semences. Pourrait être favorisée par le développement de l'agriculture raisonnée et biologique.

Cotation UICN dans la liste rouge Ile-de-France : VU = vulnérable

Espèce déterminante ZNIEFF en Ile-de-France : Non

Indice de rareté :

Flore Ile-de-France : Assez rare

Atlas Essonne : Assez rare

Atlas Seine-et-Marne : Très rare

Stations sauvages inventoriées par le CNPMAI : 20

Lots issus de prospections réalisées par le CNPMAI : 3

Lots issus de multiplication au CNPMAI : Oui



Juligny-77, 6-07-2016



Gironville-sur-Essonne-91, 23-07-2016



Bois-Herpin-91, 28-08-2016



Milly-la-Forêt-91, 25-07-2016



Bois-Herpin-91, 27-07-2016



Gironville-sur-Essonne-91, 28-06-2008

Etat des connaissances sur la répartition du Gaillardet de Paris :

- avant 1950
- entre 1951 et 2000
- entre 2001 et 2010
- entre 2011 et 2015
- en 2016

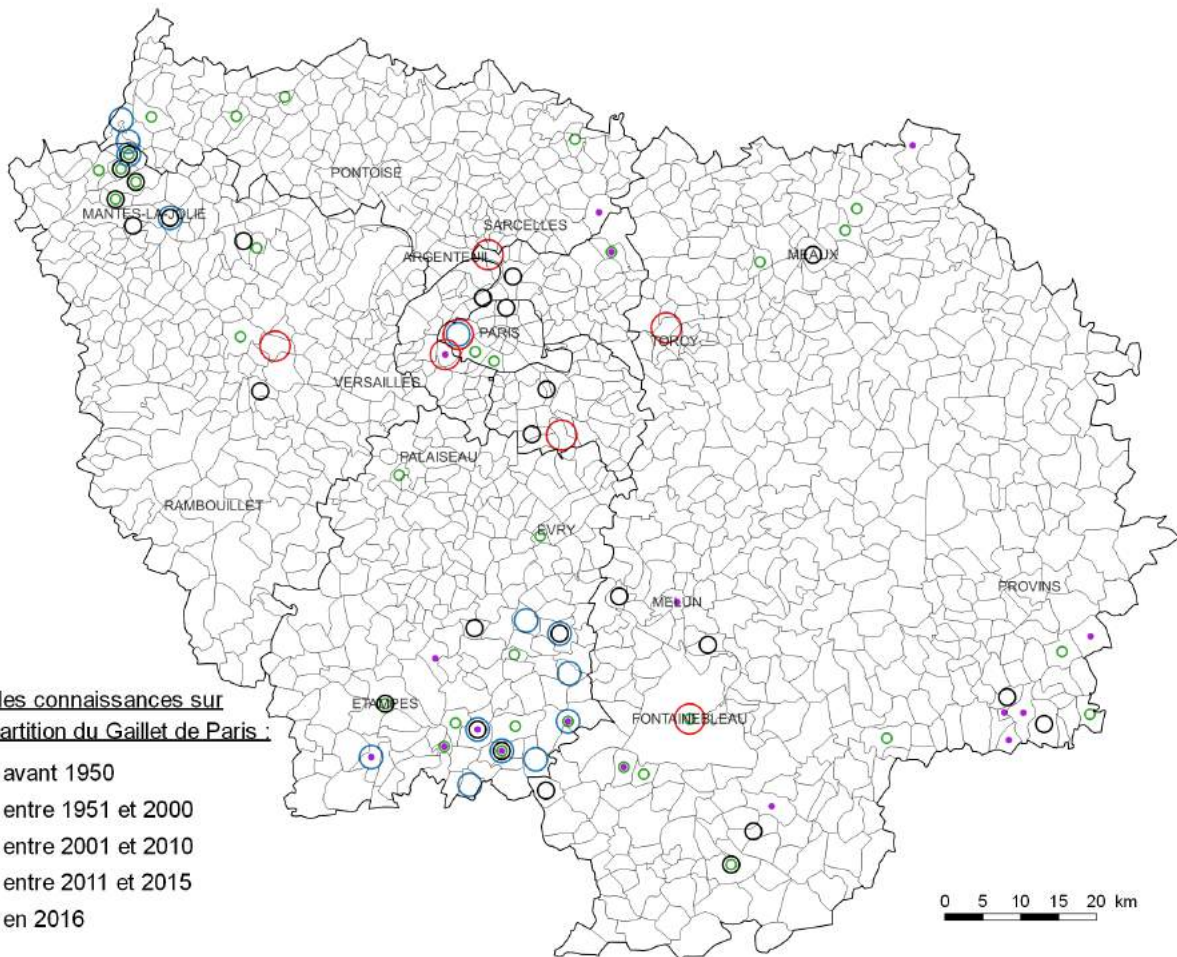

© CNPMAI / Origine des données : CNPMAI, Base FLORA (gestion CBNEP), base CETTIA (gestion Natureparif)

Nom valide :

Galium tricornutum Dandy

Synonymes :

Famille : *Rubiaceae*

Nom français : Gaillet à trois cornes

Ancienne famille :

Autres noms vernaculaires :

Statut : Indigène

Type de messicole : Stricte

Usages :

Type biologique : Plante annuelle à germination automnale et passant l'hiver à l'état végétatif

Répartition en Ile-de-France :

Autrefois surtout notée autour de Paris, cette plante a pratiquement disparu d'Ile-de-France où elle est encore observable dans le Gâtinais français (Valpuseaux et Maise) et sur quelque mètres carrés au sud du massif forestier de Fontainebleau (Achère-la-Forêt). Seule une station à Maise, dans les cultures d'un céréalier en bio, présente un effectif non négligeable.

Ecologie / habitat en Ile-de-France :

Adventice de cultures de céréales (blé surtout).

Menaces et facteurs favorables en Ile-de-France :

Menaces de disparition régionale importantes (traitements herbicides, tri des semences, l'abandon de la culture des petites parcelles enclavées ou les coins de champ peu praticables ...). Pourrait être favorisée par le développement de l'agriculture raisonnée et biologique.

Cotation UICN dans la liste rouge Ile-de-France : CR = en danger critique

Espèce déterminante ZNIEFF en Ile-de-France : Oui (catégorie 3-1 = espèce des milieux anthropisés observées depuis 1980)

Indice de rareté :

Flore Ile-de-France : Exceptionnel

Atlas Essonne : Très rare

Atlas Seine-et-Marne : Non revue récemment

Stations sauvages inventoriées par le CNPMAI : 4

Lots issus de prospections réalisées par le CNPMAI : 7

Lots issus de multiplication au CNPMAI : Oui



Valpueux-91, 26-06-2010



Orveau-Bellesauve-45, 18-06-2008



Orveau-Bellesauve-45, 07-06-2008



Achères-la-Forêt-77, 29-06-2016



Valpueux-91, 4-07-2016

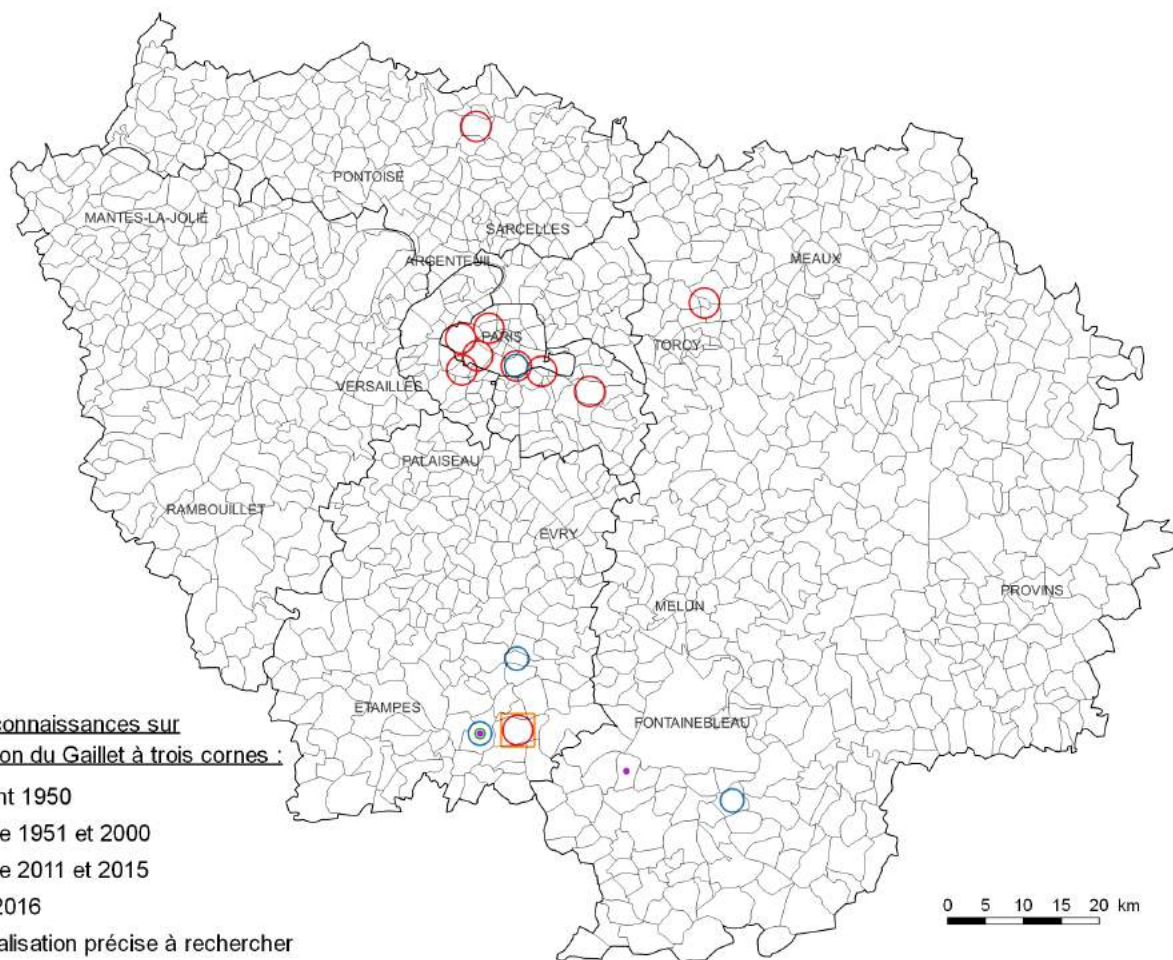

Etat des connaissances sur la répartition du Gaillet à trois cornes :

- avant 1950
- entre 1951 et 2000
- entre 2011 et 2015
- en 2016
- Localisation précise à rechercher

© CNPMAI / Origine des données : CNPMAI, Base FLORA (gestion CBNEP), base CETTIA (gestion Natureparif)

Nom valide :

Glebionis segetum (L.) Fourr.

Synonymes : *Chrysanthemum segetum* L.

Famille : *Asteraceae*

Nom français : Chrysanthème des moissons

Ancienne famille : *Compositae*

Autres noms vernaculaires : Chrysanthème des blés

Statut : Indigène

Type de messicole : Principale

Usages :

Type biologique : Plante annuelle

Répartition en Ile-de-France : Cette espèce a très fortement régressé en Ile-de-France. Elle semble se maintenir surtout en plaine Bière et au sud du massif de Fontainebleau, principalement dans les cultures de colza où elle peut s'y trouver en abondance (ex : Saint Martin-en-Bière, Noisy-sur-Ecole, 2016).

Ecologie / habitat en Ile-de-France : Adventice de cultures de colza et de céréales (blé surtout).

Menaces et facteurs favorables en Ile-de-France : Menacée par les traitements herbicides des cultures et le tri des semences. Favorisée par les cultures de colza et pourrait l'être également par le développement de l'agriculture raisonnée et biologique.

Cotation UICN dans la liste rouge Ile-de-France : CR = en danger critique

Espèce déterminante ZNIEFF en Ile-de-France : Oui (catégorie 3-1 = espèce des milieux anthropisés observées depuis 1980)

Indice de rareté :

Flore Ile-de-France :

Atlas Essonne : Très rare

Atlas Seine-et-Marne : Extrêmement rare

Stations sauvages inventoriées par le CNPMAI : 6

Lots issus de prospections réalisées par le CNPMAI : 5

Lots issus de multiplication au CNPMAI : Oui



St Martin-en-Bière-77, 30-06-2016



St Martin-en-Bière-77, 1-06-2016



Noisy-sur-Ecole-77, 29-06-2016



St Martin-en-Bière-77, 1-06-2016



St Martin-en-Bière-77, 30-06-2016



Arbonne-la-Forêt-77, 30-06-2016

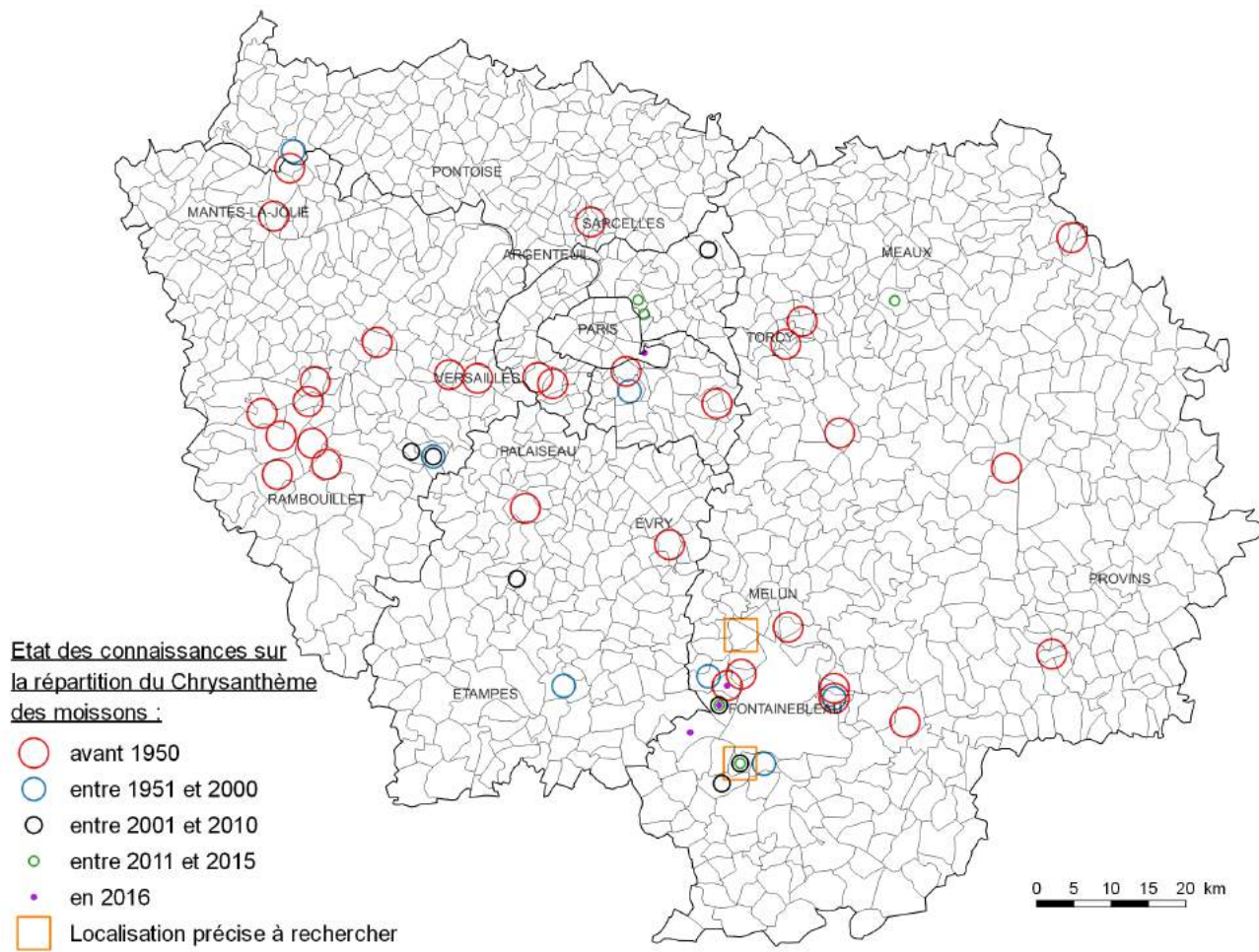

© CNPMAI / Origine des données : CNPMAI, Base FLORA (gestion CBNEPI), base CETTIA (gestion Natureparif)

Nom valide :

Gypsophila muralis L.

Synonymes :

Famille : *Dianthaceae*

Nom français : Gypsophile des murs

Ancienne famille : *Caryophyllaceae*

Autres noms vernaculaires : Gypsophile des murailles, Gypsophile des moissons

Statut : Indigène

Type de messicole : Occasionnelle

Usages :

Type biologique : Plante annuelle germant au printemps ou en été

Répartition en Ile-de-France : Cette plante a très fortement régressé en Ile-de-France où elle n'a été observée, après 1950, que dans une dizaine de communes (6 après 2000).

Ecologie / habitat en Ile-de-France : Adventice de cultures - et abords de cultures - de céréales, platières.

Menaces et facteurs favorables en Ile-de-France : Menaces de disparition régionale importantes (traitements herbicides, tri des semences, l'abandon de la culture des petites parcelles enclavées ou les coins de champ peu praticables ...). Pourrait être favorisée par le développement de l'agriculture raisonnée et biologique.

Cotation UICN dans la liste rouge Ile-de-France : EN = en danger

Espèce déterminante ZNIEFF en Ile-de-France : Oui (catégorie 3-1 = espèce des milieux anthropisés observées depuis 1980)

Indice de rareté :

Flore Ile-de-France : Très rare

Atlas Essonne : Non revue récemment

Atlas Seine-et-Marne : Extrêmement rare

Stations sauvages inventoriées par le CNPMAI : 1

Lots issus de prospections réalisées par le CNPMAI : 2

Lots issus de multiplication au CNPMAI : Oui



CNPMAI-14-04-2016



Achères-la-Forêt-77, 01-07-2012



Achères-la-Forêt-77, 01-07-2012



Achères-la-Forêt-77, 01-07-2012



Achères-la-Forêt-77, 01-07-2012

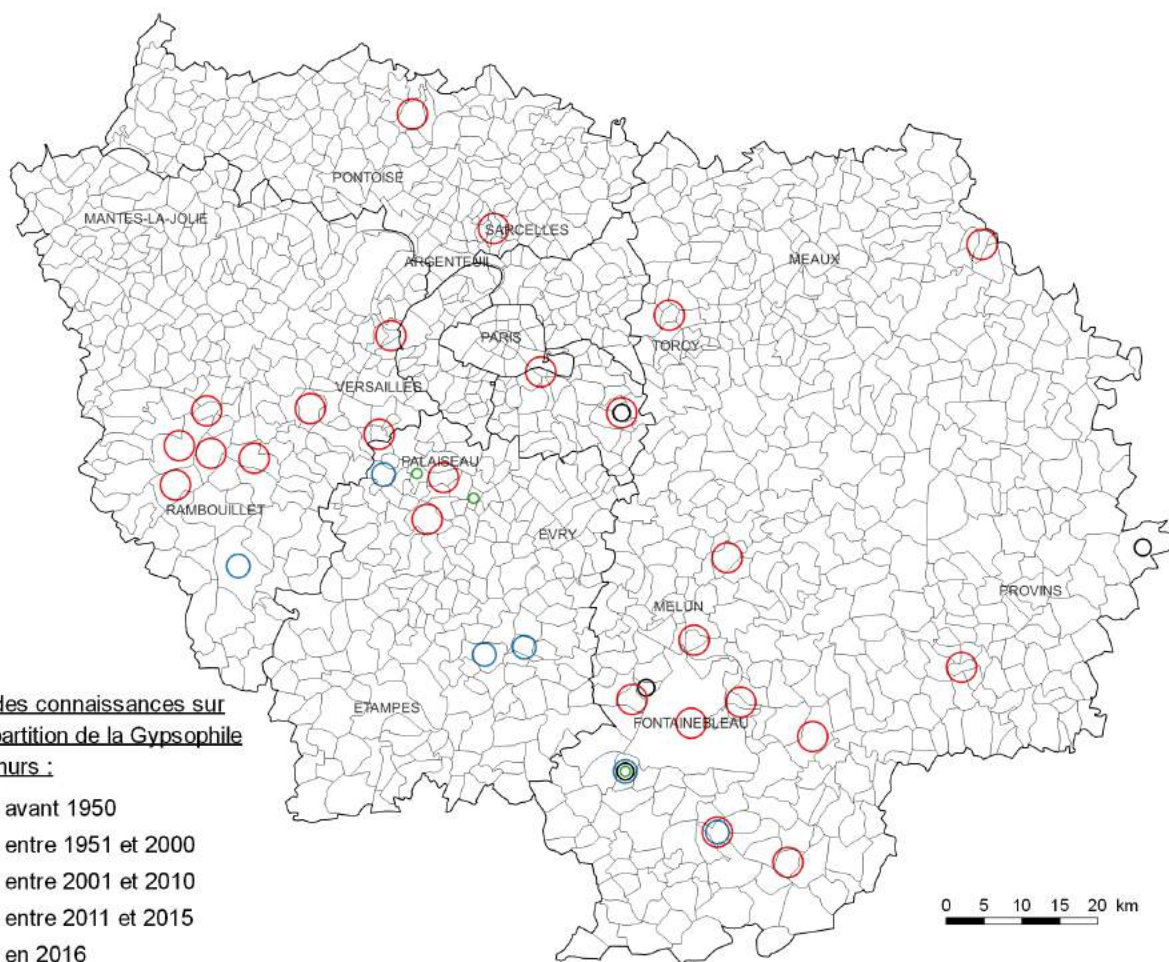

Nom valide :

***Herniaria hirsuta* L.**

Synonymes :

Famille : *Illecebraceae*

Nom français : Turquette velue

Ancienne famille :

Autres noms vernaculaires : Herniaire velue

Statut : Indigène

Type de messicole : Occasionnelle

Usages : Médicinal

Type biologique : Plante annuelle

Répartition en Ile-de-France : Cette espèce est encore assez présente en Ile-de-France.

Ecologie / habitat en Ile-de-France : Adventice de cultures - et abords de cultures - de céréales (blé surtout), de colza et plus accessoirement de betterave, milieux ouverts secs (jachères, friches, pelouses...).

Menaces et facteurs favorables en Ile-de-France :

Cotation UICN dans la liste rouge Ile-de-France : LC = préoccupation mineure

Espèce déterminante ZNIEFF en Ile-de-France : Non

Indice de rareté :

Flore Ile-de-France : Assez rare

Atlas Essonne : Assez rare

Atlas Seine-et-Marne : Rare

Stations sauvages inventoriées par le CNPMAI : 8

Lots issus de prospections réalisées par le CNPMAI : 1

Lots issus de multiplication au CNPMAI : Non



Boutigny-sur-Essonne-91, 05-10-2016

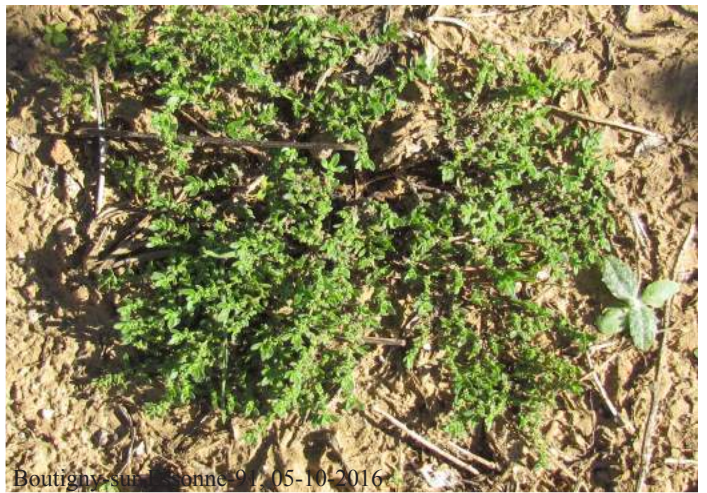

Boutigny-sur-Essonne-91, 05-10-2016



Milly-la-Forêt-91, 25-07-2016



Boutigny-sur-Essonne-91, 05-10-2016

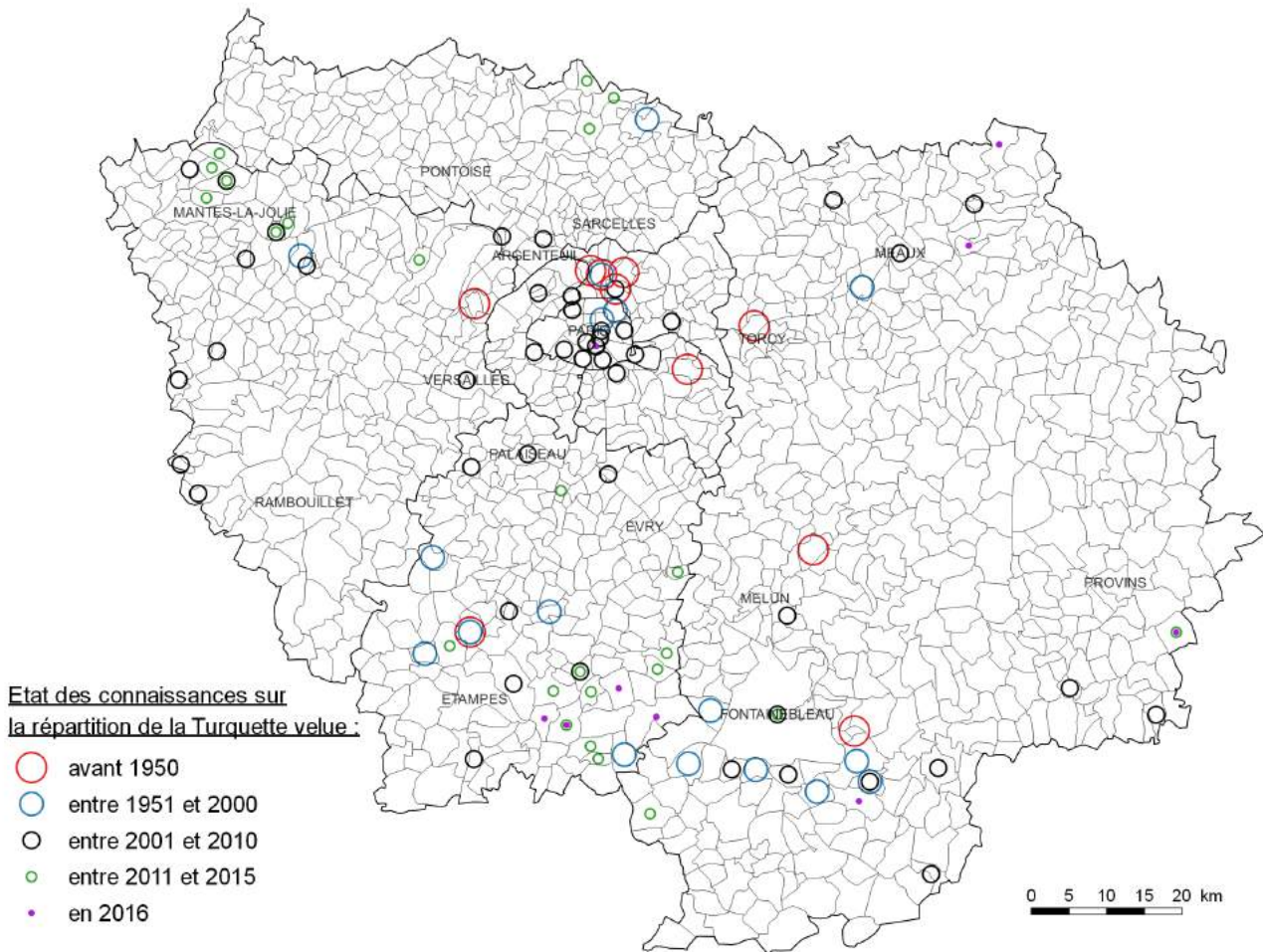

© CNPMAI / Origine des données : CNPMAI, Base FLORA (gestion CBNBP), base CETTIA (gestion Natureparif)

Nom valide :

***Holosteum umbellatum* L.**

Synonymes :

Famille : *Dianthaceae*

Nom français : Holostée en ombelle

Ancienne famille : *Caryophyllaceae*

Autres noms vernaculaires :

Statut : Indigène

Type de messicole : Occasionnelle

Usages :

Type biologique : Plante annuelle à germination automnale et passant l'hiver à l'état végétatif

Répartition en Ile-de-France : Cette plante a subi une très forte régression en Ile-de-France. Elle n'a été revue que dans une demi douzaine de communes après 2000 en divers points en Essonne et Seine-et-Marne.

Ecologie / habitat en Ile-de-France : Adventice de cultures, jachères.

Menaces et facteurs favorables en Ile-de-France : Menaces de disparition régionale importantes (traitements herbicides, tri des semences ...).

Cotation UICN dans la liste rouge Ile-de-France : CR = en danger critique

Espèce déterminante ZNIEFF en Ile-de-France : Oui (catégorie 3-1 = espèce des milieux anthropisés observées depuis 1980)

Indice de rareté :

Flore Ile-de-France : Très rare

Atlas Essonne : Non revue récemment

Atlas Seine-et-Marne : Extrêmement rare

Stations sauvages inventoriées par le CNPMAI : 1

Lots issus de prospections réalisées par le CNPMAI : 1

Lots issus de multiplication au CNPMAI : Oui



Larchant-77, 15-04-2012



Larchant-77, 15-04-2012

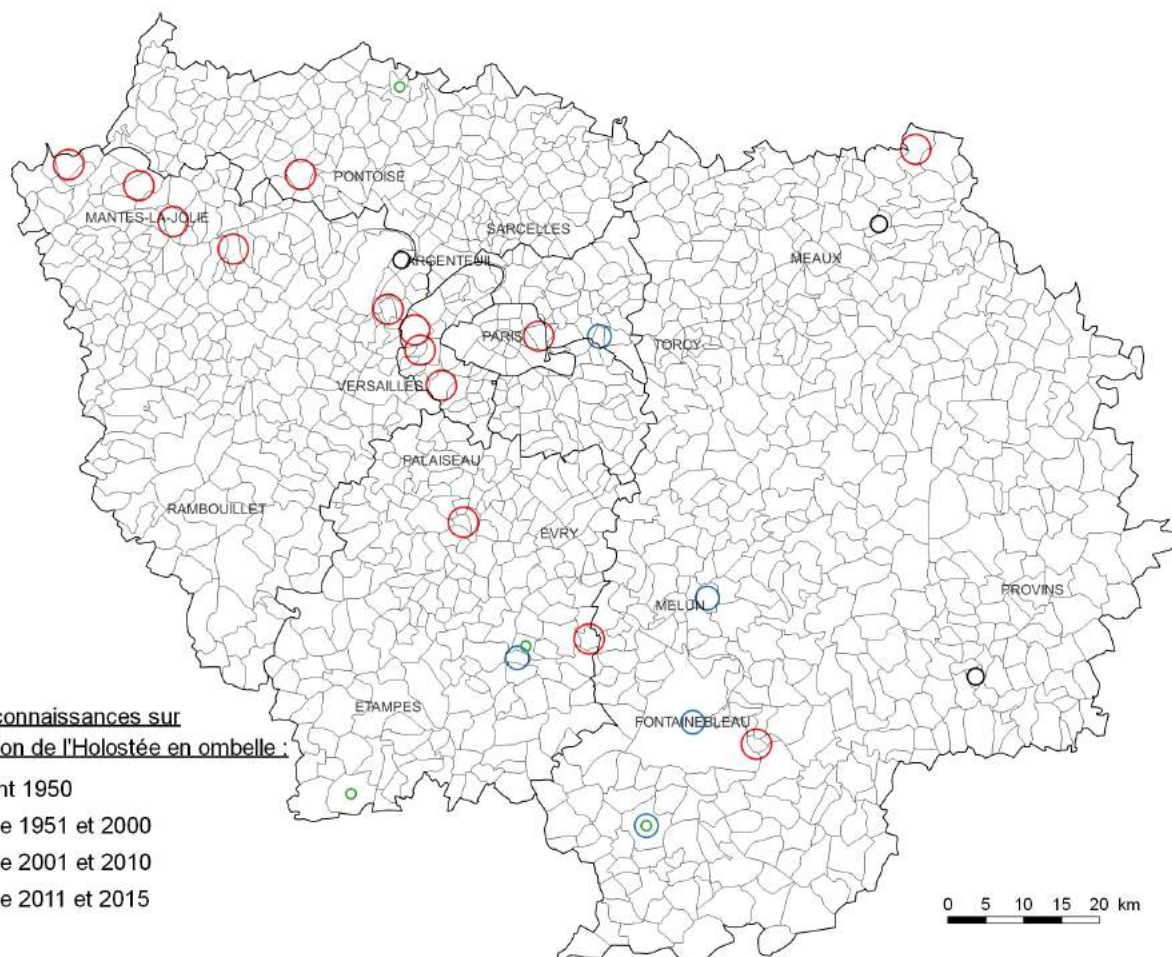

© CNPMAI / Origine des données : CNPMAI, Base FLORA (gestion CBINBP), base CETIA (gestion Natureparif)

Nom valide :

Hyoscyamus niger L.

Synonymes :

Famille : *Solanaceae*

Nom français : Jusquiame noire

Ancienne famille :

Autres noms vernaculaires :

Statut : Indigène

Type de messicole : Occasionnelle

Usages : Médicinal

Type biologique : Plante bisannuelle germant au printemps de l'année n, fleurissant l'année n+1 et dépérissant après maturation des graines

Répartition en Ile-de-France : Plante très sporadique que l'on retrouve, souvent en effectifs réduits, dans les secteurs historiques : Petite Couronne et Gâtinais français essentiellement.

Ecologie / habitat en Ile-de-France : Adventice de cultures - et abords de cultures - de céréales (blé surtout) et de colza, milieux ouverts secs (jachères, friches, pelouses...).

Menaces et facteurs favorables en Ile-de-France : Menacée par les traitements herbicides des cultures et le tri des semences.

Cotation UICN dans la liste rouge Ile-de-France : EN = en danger

Espèce déterminante ZNIEFF en Ile-de-France : Oui (catégorie 3-1 = espèce des milieux anthropisés observées depuis 1980)

Indice de rareté :

Flore Ile-de-France : Très rare

Atlas Essonne : Rare

Atlas Seine-et-Marne : Extrêmement rare

Stations sauvages inventoriées par le CNPMAI : 7

Lots issus de prospections réalisées par le CNPMAI : 3

Lots issus de multiplication au CNPMAI : Oui



Etat des connaissances sur la répartition de la Jusquiamine noire :

- avant 1950
- entre 1951 et 2000
- entre 2001 et 2010
- entre 2011 et 2015

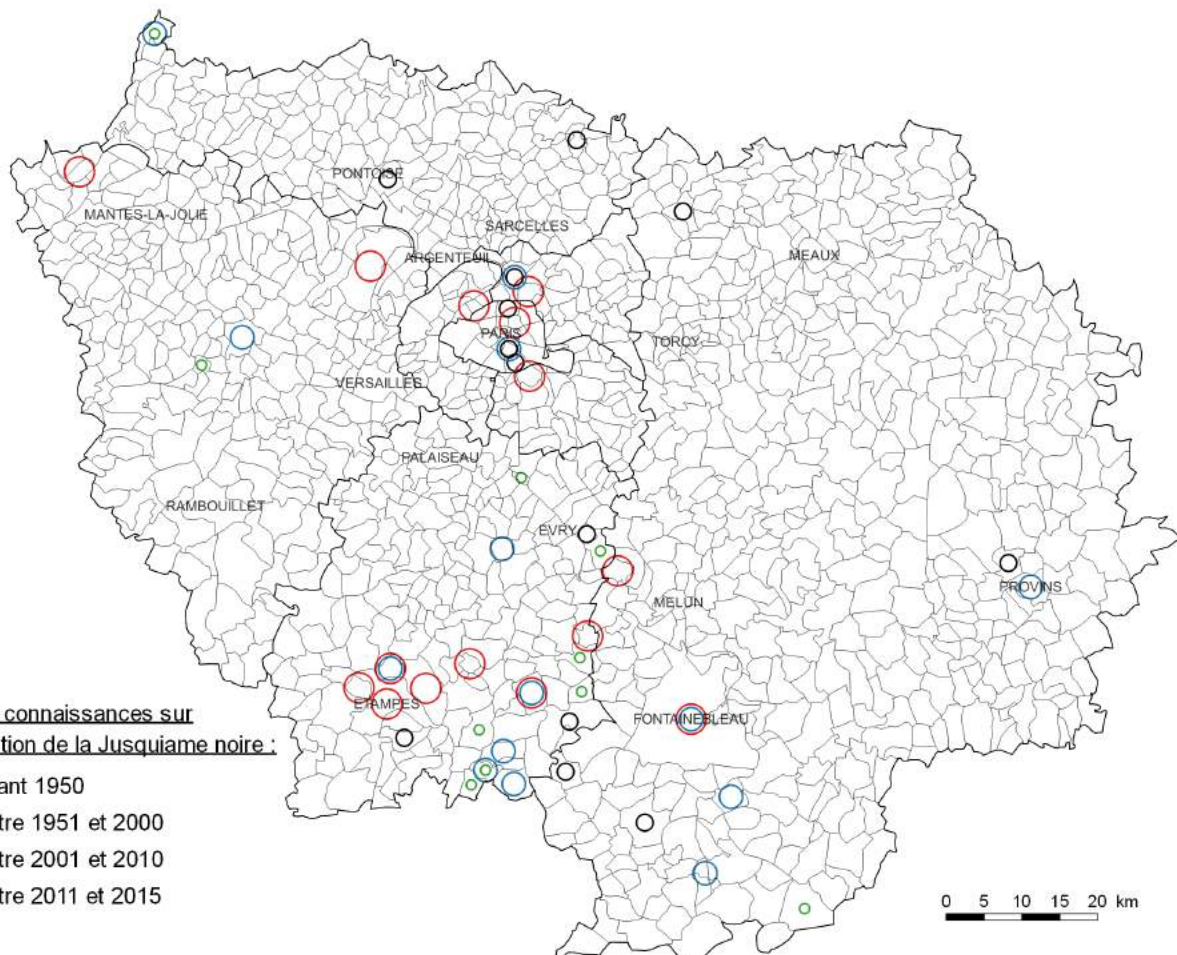

© CNPMAI / Origine des données : CNPMAI, Base FLORA (gestion CBINBP), base CETTIA (gestion Natureparif)

Nom valide :

***Iberis amara* L.**

Synonymes :

Famille : *Brassicaceae*

Nom français : Ibéris amer

Ancienne famille : *Cruciferae*

Autres noms vernaculaires :

Statut : Indigène

Type de messicole : Principale

Usages : Médicinal

Type biologique : Plante annuelle

Répartition en Ile-de-France : Plante encore assez présente dans le nord-ouest de l'Ile-de-France (nord des Yvelines et Val d'Oise), dans le sud de l'Essonne (Bausse et Gâtinais français) et dans le sud Seine-et-Marne (Bassée et sud-est).

Ecologie / habitat en Ile-de-France : Adventice de cultures - et abords de cultures - de céréales (blé surtout), de colza et plus accessoirement de betterave, milieux ouverts secs (jachères, friches, pelouses...).

Menaces et facteurs favorables en Ile-de-France : Menacée par les traitements herbicides des cultures, le tri des semences, la fermeture des milieux ouverts refuges (pelouses sèches, bandes enherbées, jachères, friches ...) et l'abandon de la culture des petites parcelles enclavées ou des coins de champ peu praticables. Pourrait être favorisée par le développement de l'agriculture raisonnée et biologique.

Cotation UICN dans la liste rouge Ile-de-France : NT = quasi menacé

Espèce déterminante ZNIEFF en Ile-de-France : Non

Indice de rareté :

Flore Ile-de-France : Assez rare

Atlas Essonne : Assez rare

Atlas Seine-et-Marne : Rare

Stations sauvages inventoriées par le CNPMAI : 9

Lots issus de prospections réalisées par le CNPMAI : 3

Lots issus de multiplication au CNPMAI : Oui



Champmotteux-91, 03-09-2016



Valpuseaux-91, 26-06-2010



Jutigny-77, 6-07-2016



Jutigny-77, 6-07-2016



Priseler-le-Marais-91, 07-08-2016



Jutigny-77, 6-07-2016

Etat des connaissances sur la répartition de l'ibéris amer :

- avant 1950
- entre 1951 et 2000
- entre 2001 et 2010
- entre 2011 et 2015
- en 2016

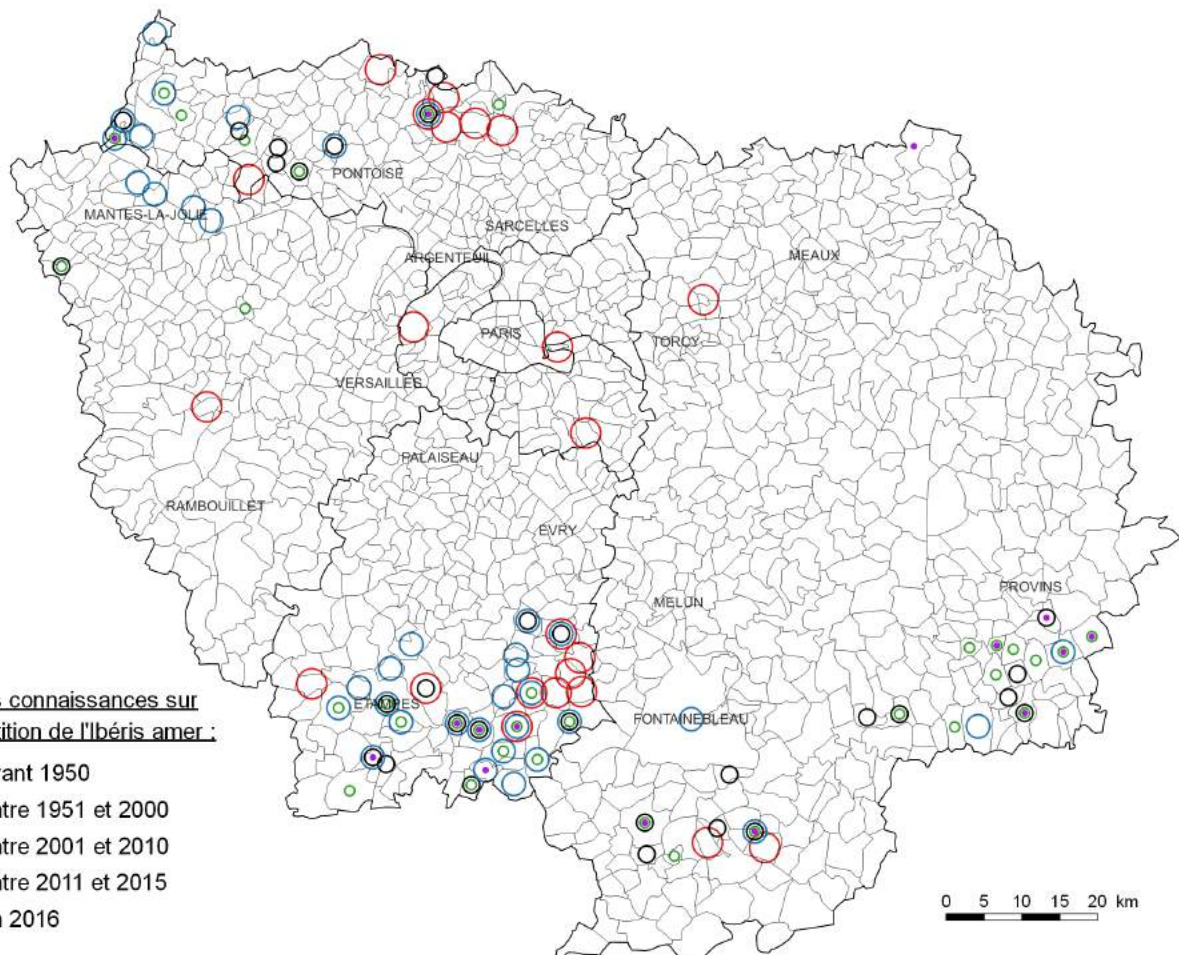

© CNPMAI / Origine des données : CNPMAI, Base FLORA (gestion CBNBP), base CETTIA (gestion Natureparif)

Nom valide :

***Legousia hybrida* (L.) Delarbre**

Synonymes :

Famille : *Campanulaceae*

Nom français : Petite spéculaire

Ancienne famille :

Autres noms vernaculaires : Spéculaire hybride, Miroir de Vénus hybride

Statut : Indigène

Type de messicole : Principale

Usages :

Type biologique : Plante annuelle

Répartition en Ile-de-France :

Cette espèce a fortement régressé dans le nord de l'Ile-de-France où elle n'est plus que très peu observée après 1950. On la retrouve par contre concentrée dans le sud de l'Essonne (Beauce et Gâtinais français) et le sud Seine-et-Marne (en Bassée surtout). Certaines stations peuvent présenter des effectifs relativement importants (ex : céréaliers bio à Maisse).

Ecologie / habitat en Ile-de-France :

Adventice de cultures - et abords de cultures - de céréales (blé surtout), de colza et plus accessoirement de betterave, jachères.

Menaces et facteurs favorables en Ile-de-France :

Menacée par les traitements herbicides des cultures, le tri des semences et l'abandon de la culture des petites parcelles enclavées ou des coins de champ peu praticables. Pourrait être favorisée par le développement de l'agriculture raisonnée et biologique.

Cotation UICN dans la liste rouge Ile-de-France : CR = en danger critique

Espèce déterminante ZNIEFF en Ile-de-France : Non

Indice de rareté :

Flore Ile-de-France : Très rare

Atlas Essonne : Rare

Atlas Seine-et-Marne : Extrêmement rare

Stations sauvages inventoriées par le CNPMAI : 1

Lots issus de prospections réalisées par le CNPMAI : 2

Lots issus de multiplication au CNPMAI : Oui

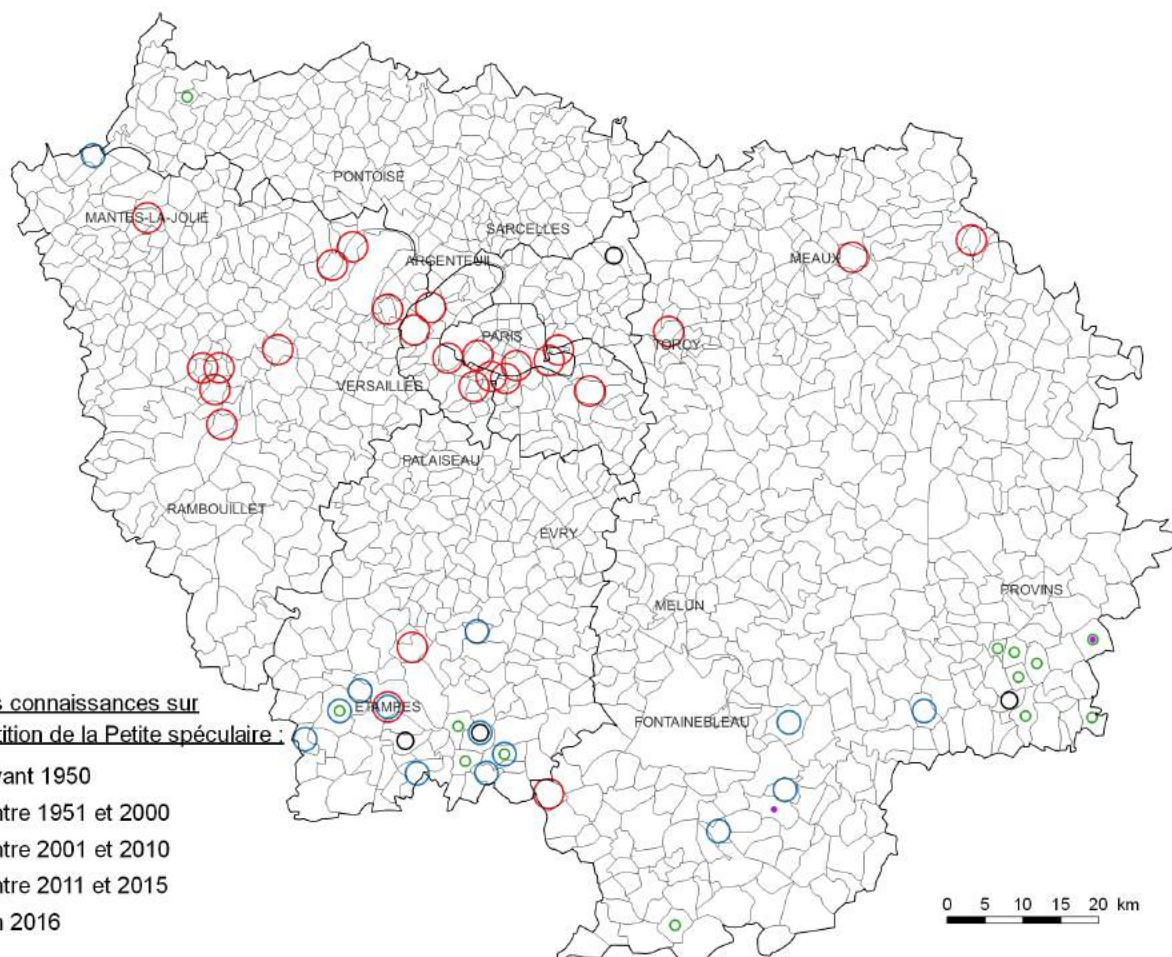

© CNPMAI / Origine des données : CNPMAI, Base FLORA (gestion CBINBP), base CETIA (gestion Natureparif)

Nom valide : *Legousia speculum-veneris* (L.) Chaix

Synonymes : **Famille :** *Campanulaceae*

Nom français : Miroir de Vénus **Ancienne famille :**

Autres noms vernaculaires : Mirette, Spéculaire miroir

Statut : Indigène

Type de messicole : Stricte

Usages :

Type biologique : Plante annuelle à germination automnale et passant l'hiver à l'état végétatif

Répartition en Ile-de-France : Plante encore assez présente dans le nord-ouest de l'Ile-de-France (nord des Yvelines et Val d'Oise), dans le sud de l'Essonne (Beauce et Gâtinais Français) et dans le sud Seine-et-Marne (Bassée et sud-est). Si les effectifs dans la plupart des stations sont plutôt réduits, ils peuvent être parfois abondants (ex : plusieurs milliers d'individus dans un champ de céréales peu entretenu à Dormelle en 2016).

Ecologie / habitat en Ile-de-France : Adventice de cultures de céréales (blé surtout), de colza et plus accessoirement de betterave.

Menaces et facteurs favorables en Ile-de-France : Menacée par les traitements herbicides des cultures, le tri des semences et l'abandon de la culture des petites parcelles enclavées ou des coins de champ peu praticables. Pourrait être favorisée par le développement de l'agriculture raisonnée et biologique.

Cotation UICN dans la liste rouge Ile-de-France : VU = vulnérable

Espèce déterminante ZNIEFF en Ile-de-France : Non

Indice de rareté :

Flore Ile-de-France : Rare

Atlas Essonne : Assez rare

Atlas Seine-et-Marne : Rare

Stations sauvages inventoriées par le CNPMAI : 18

Lots issus de prospections réalisées par le CNPMAI : 8

Lots issus de multiplication au CNPMAI : Oui



Milly-la-Forêt-91, 25-07-2016



Maise-91, 08-06-2016



Gironville-sur-Essonne-91, 28-06-2008



Melz-sur-Seine-77, 20-07-2016



Gironville-sur-Essonne-91, 28-06-2008



Compigny-89, 16-07-2016

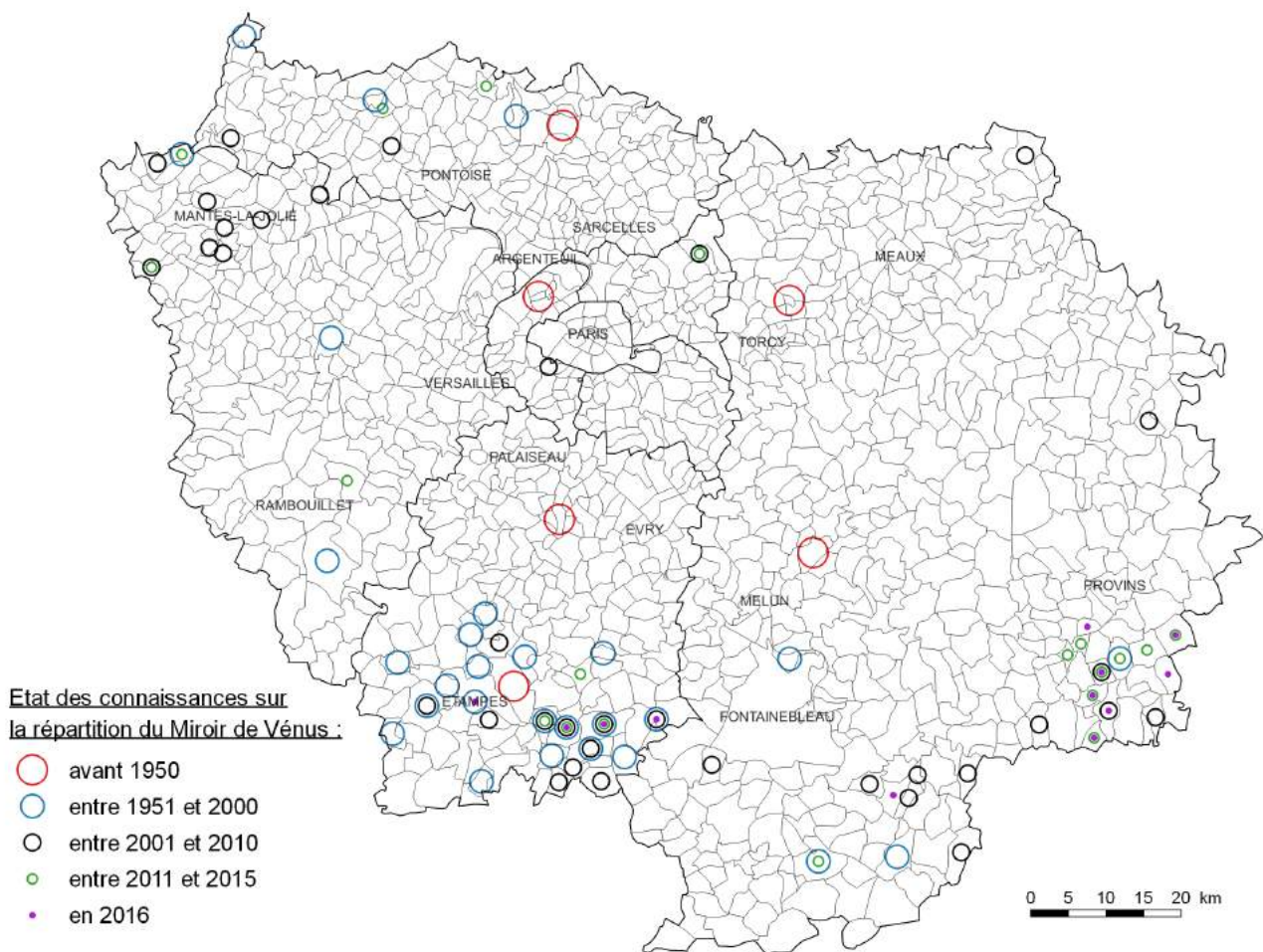

© CNPMAI / Origine des données : CNPMAI, Base FLORA (gestion CBNEPI), base CETTIA (gestion Natureparif)

Nom valide : *Linaria arvensis* (L.) Desf.

Synonymes : **Famille :** *Scrophulariaceae*

Nom français : Linaire des champs **Ancienne famille :**

Autres noms vernaculaires :

Statut : Indigène

Type de messicole : Principale

Usages :

Type biologique : Plante annuelle

Répartition en Ile-de-France : La plante est considérée comme disparue d'Ile-de-France. Un individu observé à Gironville après 2010.

Ecologie / habitat en Ile-de-France : Adventice de cultures (et abords) de céréales.

Menaces et facteurs favorables en Ile-de-France : Considérée comme disparue d'Ile-de-France (retour possible ?).

Cotation UICN dans la liste rouge Ile-de-France : RE = disparu au niveau régional

Espèce déterminante ZNIEFF en Ile-de-France : Oui (catégorie 3-1 = espèce des milieux anthropisés observées depuis 1980)

Indice de rareté :

Flore Ile-de-France : Non revue récemment

Atlas Essonne : Non revue récemment

Atlas Seine-et-Marne : Non revue récemment

Stations sauvages inventoriées par le CNPMAI : 1

Lots issus de prospections réalisées par le CNPMAI : Non

Lots issus de multiplication au CNPMAI : Non

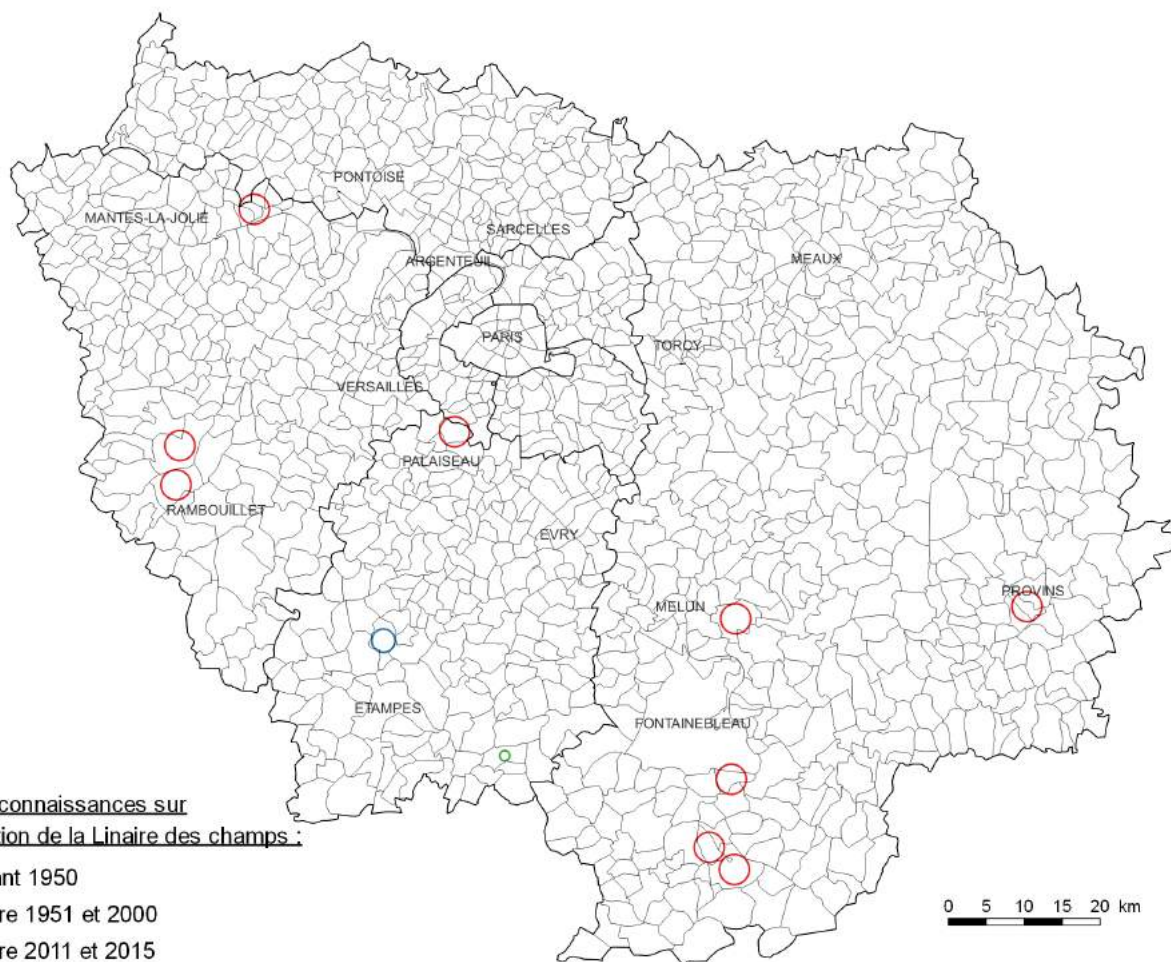

© CNPMAI / Origine des données : CNPMAI, Base FLORA (gestion CBI/EP), base CETTIA (gestion Natureparif)

Nom valide :

***Malva setigera* Spenn.**

Synonymes : *Althaea hirsuta* L.

Famille : *Malvaceae*

Nom français : Guimauve hirsute

Ancienne famille :

Autres noms vernaculaires : Mauve hérissée

Statut : Indigène

Type de messicole : Occasionnelle

Usages :

Type biologique : Plante bisannuelle germant au printemps de l'année n, fleurissant l'année n+1 et dépérissant après maturation des graines

Répartition en Ile-de-France : La plante est encore assez présente en Ile-de-France.

Ecologie / habitat en Ile-de-France : Adventice de cultures - et abords de cultures - de céréales (blé surtout), de colza et plus accessoirement de betterave, milieux ouverts secs (jachères, friches, pelouses...).

Menaces et facteurs favorables en Ile-de-France : Menacée par les traitements herbicides des cultures, le tri des semences, la fermeture des milieux ouverts refuges (pelouses sèches, bandes enherbées, jachères, friches ...) et l'abandon de la culture des petites parcelles enclavées ou des coins de champ peu praticables. Pourrait être favorisée par le développement de l'agriculture raisonnée et biologique.

Cotation UICN dans la liste rouge Ile-de-France : VU = vulnérable

Espèce déterminante ZNIEFF en Ile-de-France : Non

Indice de rareté :

Flore Ile-de-France : Assez rare

Atlas Essonne : Assez rare

Atlas Seine-et-Marne : Assez rare

Stations sauvages inventoriées par le CNPMAI : 37

Lots issus de prospections réalisées par le CNPMAI : 2

Lots issus de multiplication au CNPMAI : Non



Jutigny-77, 06-07-2016



Jutigny-77, 06-07-2016



Valpuiseaux-77, 14-07-2016



Gironville-sur-Essonne-91, 23-07-2016



La Genevraye-77, 22-06-2016



Valpuiseaux-91, 05-07-2016

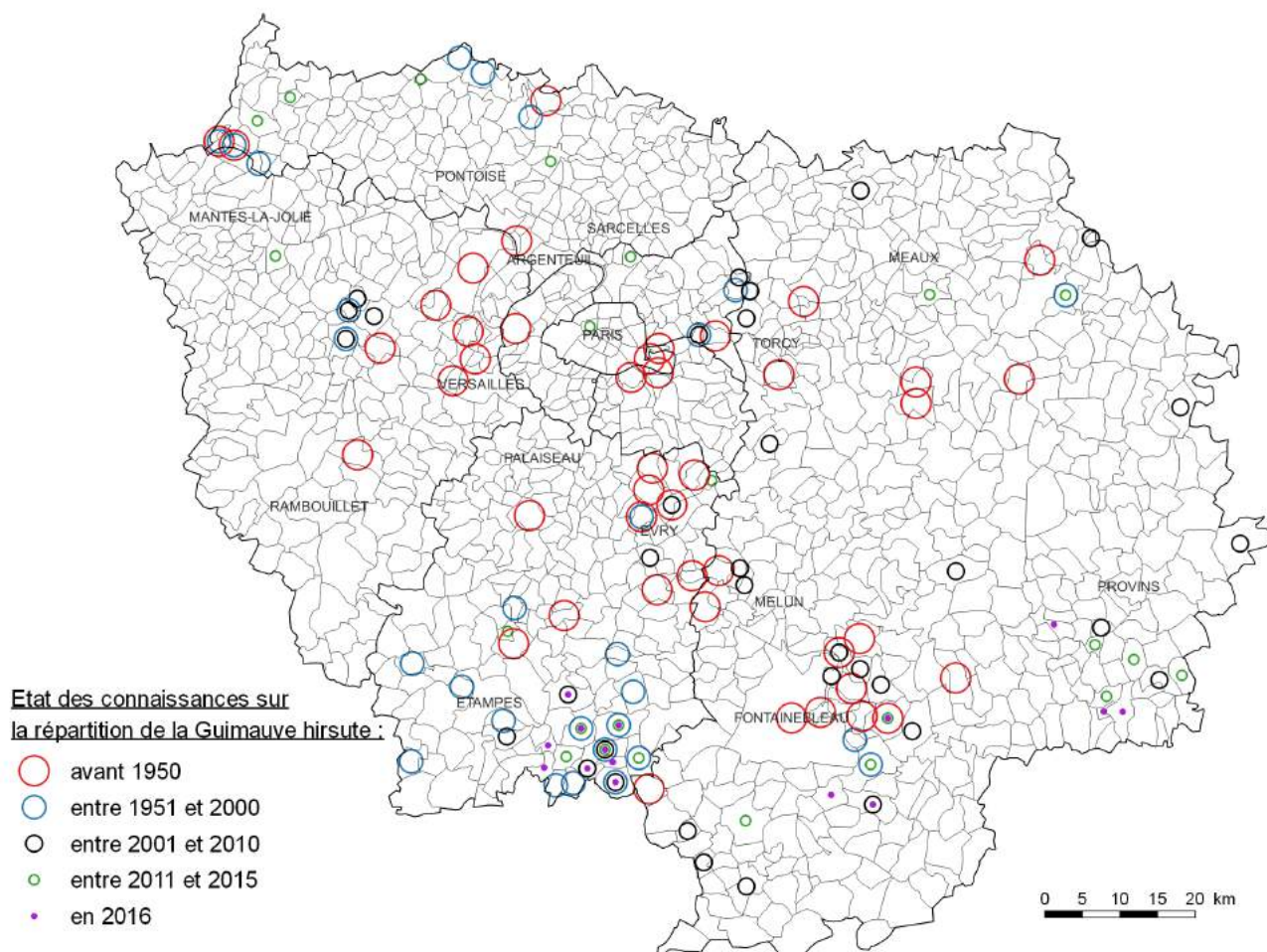

© CNPMAI / Origine des données : CNPMAI, Base FLORA (gestion CBINBP), base CETTIA (gestion Natureparif)

Nom valide : *Misopates orontium* (L.) Rafin.

Synonymes : **Famille :** *Scrophulariaceae*

Nom français : Muffier des champs **Ancienne famille :**

Autres noms vernaculaires : Tête de mort

Statut : Indigène

Type de messicole : Principale

Usages :

Type biologique : Plante annuelle

Répartition en Ile-de-France : Cette espèce est présente surtout en Essonne et ça et là dans le reste de l'Ile-de-France.

Ecologie / habitat en Ile-de-France : Adventice de cultures et abords.

Menaces et facteurs favorables en Ile-de-France : Menacée par les traitements herbicides des cultures, le tri des semences et l'abandon de la culture des petites parcelles enclavées ou des coins de champ peu praticables. Pourrait être favorisée par le développement de l'agriculture raisonnée et biologique.

Cotation UICN dans la liste rouge Ile-de-France : VU = vulnérable

Espèce déterminante ZNIEFF en Ile-de-France : Non

Indice de rareté :

Flore Ile-de-France : Rare

Atlas Essonne : Assez rare

Atlas Seine-et-Marne : Très rare

Stations sauvages inventoriées par le CNPMAI : 10

Lots issus de prospections réalisées par le CNPMAI : 2

Lots issus de multiplication au CNPMAI : Non

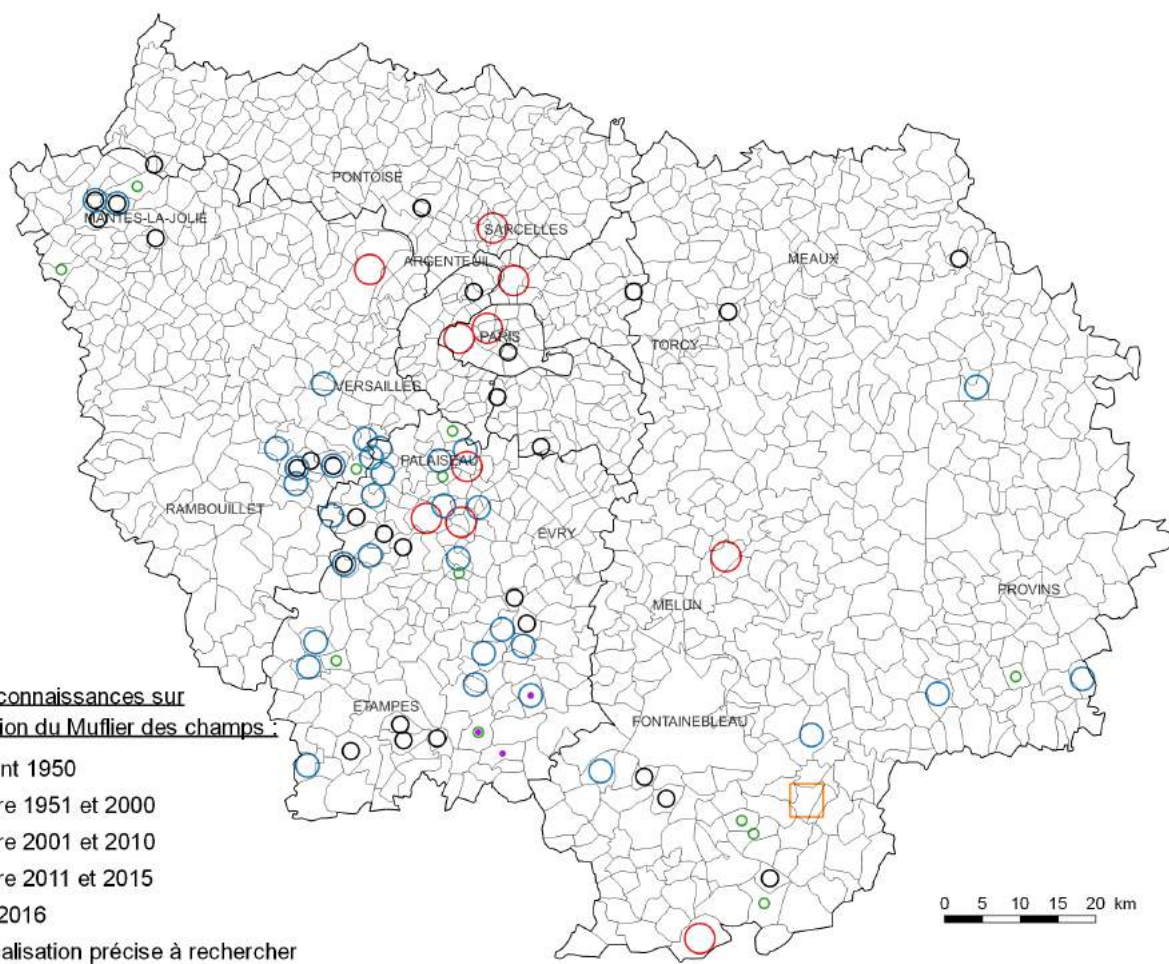

Nom valide :

Myosurus minimus L.

Synonymes :

Famille : *Ranunculaceae*

Nom français : Queue de souris

Ancienne famille :

Autres noms vernaculaires : Queue de souris naine

Statut : Indigène

Type de messicole : Occasionnelle

Usages :

Type biologique : Plante annuelle à germination automnale et passant l'hiver à l'état végétatif

Répartition en Ile-de-France : Plante en régression en Ile-de-France, encore présente surtout dans le nord et l'est de l'Essonne et dans le sud des Yvelines.

Ecologie / habitat en Ile-de-France : Adventice de cultures et abords de cultures, mouillères.

Menaces et facteurs favorables en Ile-de-France : Menacée par les traitements herbicides des cultures, le tri des semences, le drainage et l'abandon de la culture des petites parcelles enclavées ou des coins de champ peu praticables. Pourrait être favorisée par le développement de l'agriculture raisonnée et biologique.

Cotation UICN dans la liste rouge Ile-de-France : EN = en danger

Espèce déterminante ZNIEFF en Ile-de-France : Non

Indice de rareté :

Flore Ile-de-France : Assez rare

Atlas Essonne : Assez rare

Atlas Seine-et-Marne : Très rare

Stations sauvages inventoriées par le CNPMAI : 3

Lots issus de prospections réalisées par le CNPMAI : 1

Lots issus de multiplication au CNPMAI : Oui

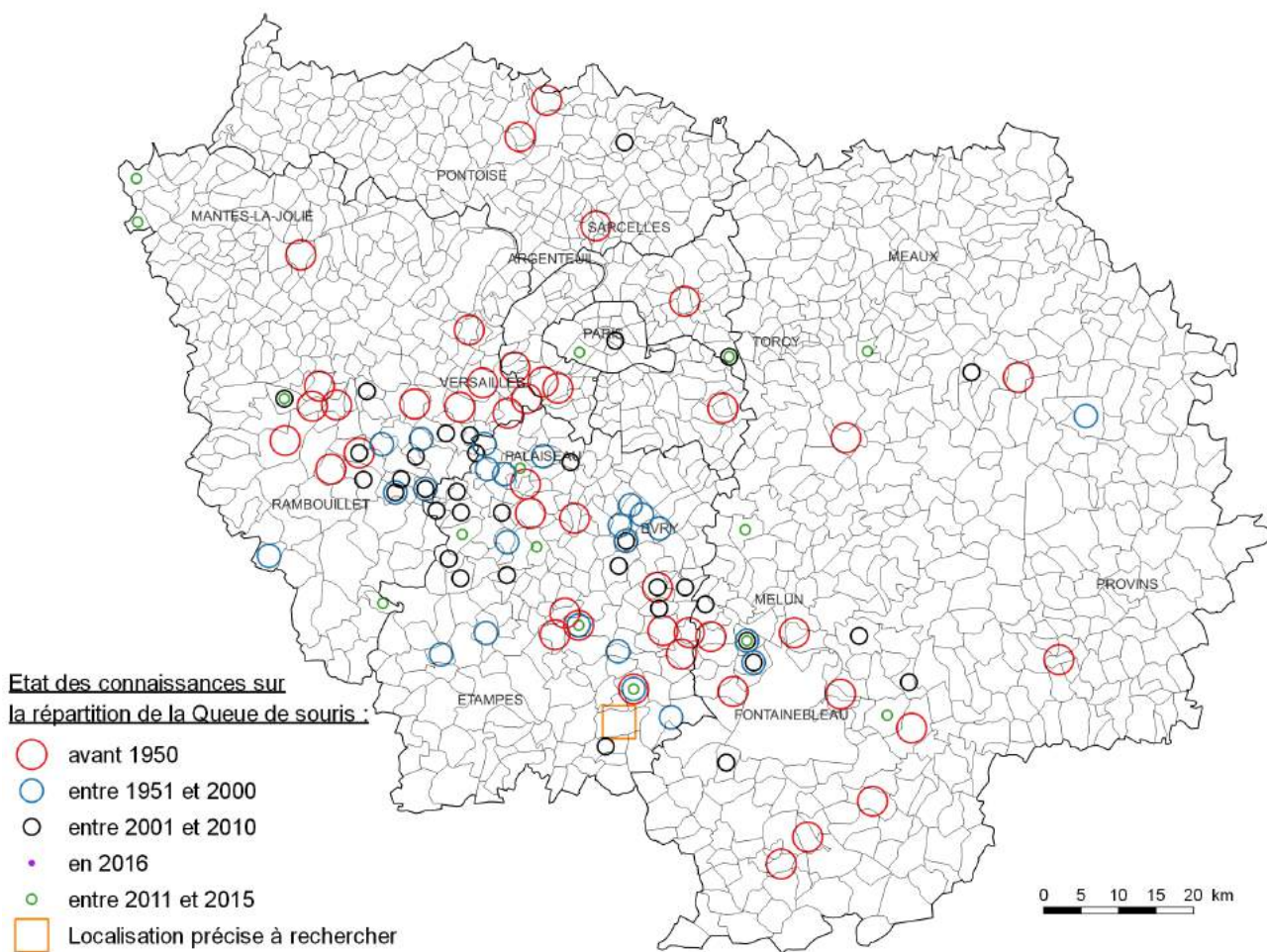

Nom valide :

***Nigella arvensis* L.**

Synonymes :

Famille : *Ranunculaceae*

Nom français : Nigelle des champs

Ancienne famille :

Autres noms vernaculaires :

Statut : Indigène

Type de messicole : Stricte

Usages :

Type biologique : Plante annuelle à germination automnale et passant l'hiver à l'état végétatif (annuelle tardive pour le CBNBP)

Répartition en Ile-de-France : Plante en très forte régression en Ile-de-France où elle n'a été revue que dans quatre communes après 2010 (Bassée, sud Essonne et nord-ouest des Yvelines).

Ecologie / habitat en Ile-de-France : Adventice de cultures - et abords de cultures - de céréales (blé surtout).

Menaces et facteurs favorables en Ile-de-France : Menacée par les traitements herbicides des cultures, le tri des semences et l'abandon de la culture des petites parcelles enclavées ou des coins de champ peu praticables. Pourrait être favorisée par le développement de l'agriculture raisonnée et biologique.

Cotation UICN dans la liste rouge Ile-de-France : CR = en danger critique

Espèce déterminante ZNIEFF en Ile-de-France : Oui (catégorie 3-1 = espèce des milieux anthropisés observées depuis 1980)

Indice de rareté :

Flore Ile-de-France : Exceptionnel

Atlas Essonne : Très rare

Atlas Seine-et-Marne : Non revue récemment

Stations sauvages inventoriées par le CNPMAI : Non

Lots issus de prospections réalisées par le CNPMAI : Non

Lots issus de multiplication au CNPMAI : Non



Dessin issu de la Flore de l'abbé H. Coste (source : <http://www.tela-botanica.org>)

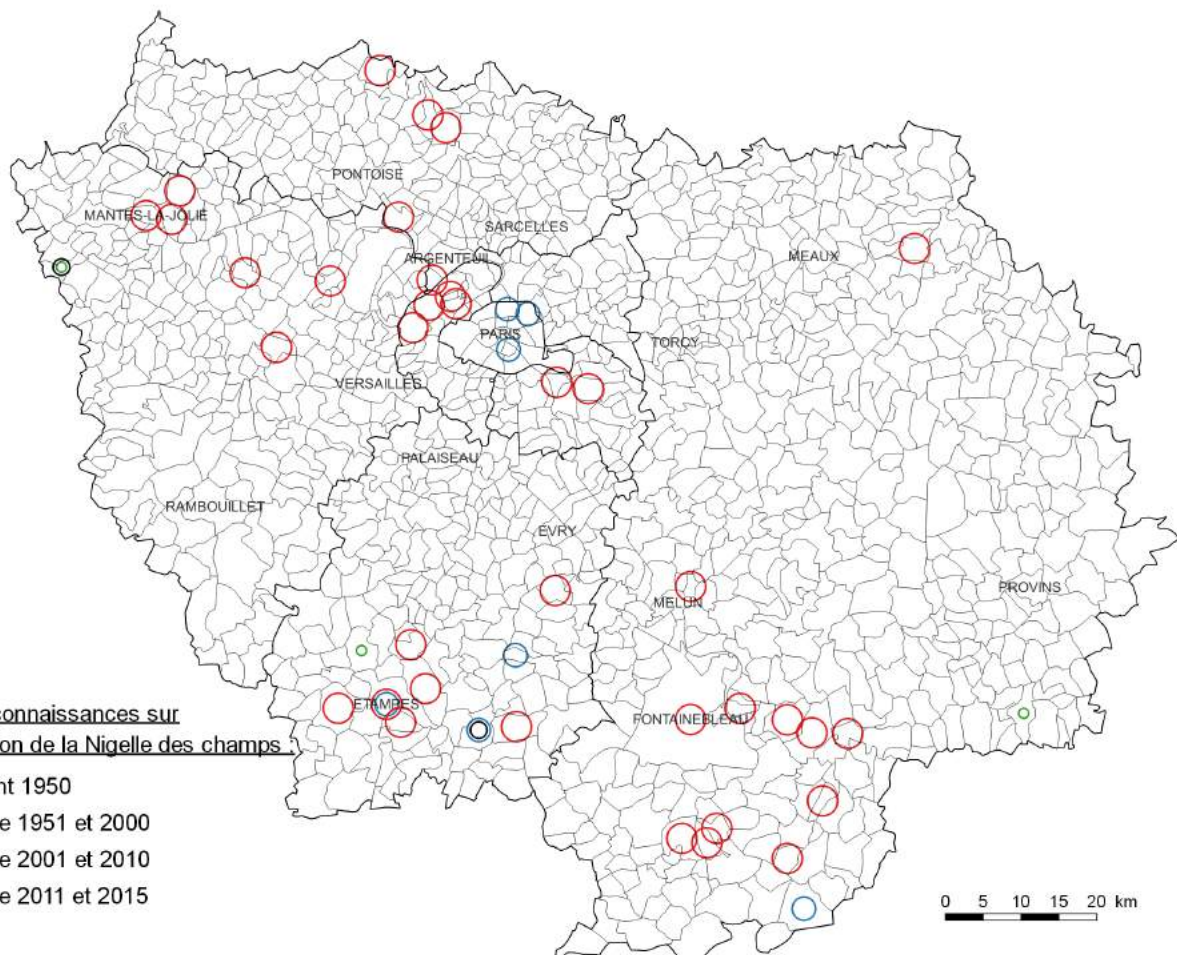

© CNPMAI / Origine des données : CNPMAI, Base FLORA (gestion CBNEPI), base CETTIA (gestion Natureparif)

Nom valide :

Papaver argemone L.

Synonymes :

Famille : *Papaveraceae*

Nom français : Pavot argémone

Ancienne famille :

Autres noms vernaculaires : Coquelicot argémone

Statut : Indigène

Type de messicole : Principale

Usages : Médicinal

Type biologique : Plante annuelle à germination automnale et passant l'hiver à l'état végétatif

Répartition en Ile-de-France : Ce coquelicot est encore assez présent dans toute la moitié ouest de l'Ile-de-France. Il est plus rare en Seine-et-Marne.

Ecologie / habitat en Ile-de-France : Adventice de cultures - et abords de cultures - de céréales (blé surtout) et de colza, terrains incultes.

Menaces et facteurs favorables en Ile-de-France : Menacée par les traitements herbicides des cultures, le tri des semences et l'abandon de la culture des petites parcelles enclavées ou des coins de champ peu praticables. Pourrait être favorisée par le développement de l'agriculture raisonnée et biologique. Elle est favorisée par le développement des friches urbaines, l'entretien limité des bords de voies ferrées...

Cotation UICN dans la liste rouge Ile-de-France : NT = quasi menacé

Espèce déterminante ZNIEFF en Ile-de-France : Oui (catégorie 3-1 = espèce des milieux anthropisés observées depuis 1980)

Indice de rareté :

Flore Ile-de-France : Assez rare

Atlas Essonne : Assez rare

Atlas Seine-et-Marne : Très rare

Stations sauvages inventoriées par le CNPMAI : 6

Lots issus de prospections réalisées par le CNPMAI : 6

Lots issus de multiplication au CNPMAI : Oui



Valpuiseaux-91, 19-05-2013



Avon-77, 22-06-2008



Achères-la-Foret-91, 5-05-2016



Valpuiseaux-91, 11-05-2013



Valpuiseaux-91, 24-06-2012



Valpuiseaux-91, 19-05-2013

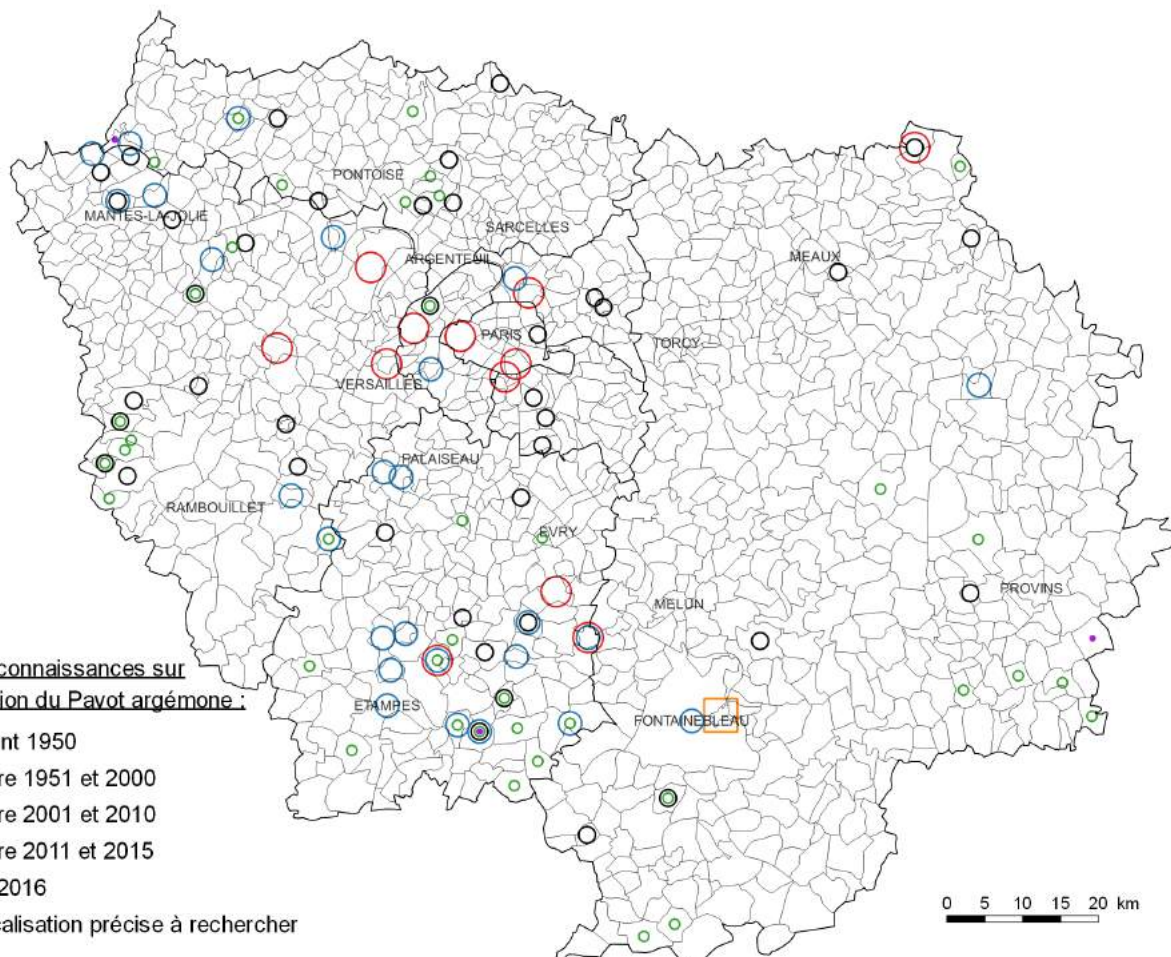

Etat des connaissances sur la répartition du Pavot argémone :

- avant 1950
- entre 1951 et 2000
- entre 2001 et 2010
- entre 2011 et 2015
- en 2016
- Localisation précise à rechercher

© CNPMAI / Origine des données - CNPMAI, Base FLORA (gestion CB(N)P), base CETTIA (gestion Natureparif)

Nom valide :

***Ranunculus arvensis* L.**

Synonymes :

Famille : *Ranunculaceae*

Nom français : Renoncule des champs

Ancienne famille :

Autres noms vernaculaires : Chausse-trappe des blés

Statut : Indigène

Type de messicole : Stricte

Usages :

Type biologique : Plante annuelle à germination automnale et passant l'hiver à l'état végétatif

Répartition en Ile-de-France : Cette espèce a fortement régressé en l'Ile-de-France, revue seulement dans une demi-douzaine de communes après 2000 (sud et est Seine-et-Marne, centre Essonne et Hauts-de-Seine).

Ecologie / habitat en Ile-de-France : Adventice de cultures de céréales (blé surtout) et de colza.

Menaces et facteurs favorables en Ile-de-France : Menacée par les traitements herbicides des cultures, le tri des semences et l'abandon de la culture des petites parcelles enclavées ou des coins de champ peu praticables. Pourrait être favorisée par le développement de l'agriculture raisonnée et biologique.

Cotation UICN dans la liste rouge Ile-de-France : EN = en danger

Espèce déterminante ZNIEFF en Ile-de-France : Oui (catégorie 3-1 = espèce des milieux anthropisés observées depuis 1980)

Indice de rareté :

Flore Ile-de-France : Exceptionnel

Atlas Essonne : Très rare

Atlas Seine-et-Marne : Extrêmement rare

Stations sauvages inventoriées par le CNPMAI : Oui (à proximité dans le Loiret)

Lots issus de prospections réalisées par le CNPMAI : 2 (Loiret)

Lots issus de multiplication au CNPMAI : Oui



CNPMAI, 14-04-2016



Orveau-Bellesauve-45, 07-06-2008



Orveau-Bellesauve-45, 07-06-2008



Orveau-Bellesauve-45, 01-07-2008



Orveau-Bellesauve-45, 07-06-2008



Orveau-Bellesauve-45, 01-07-2008

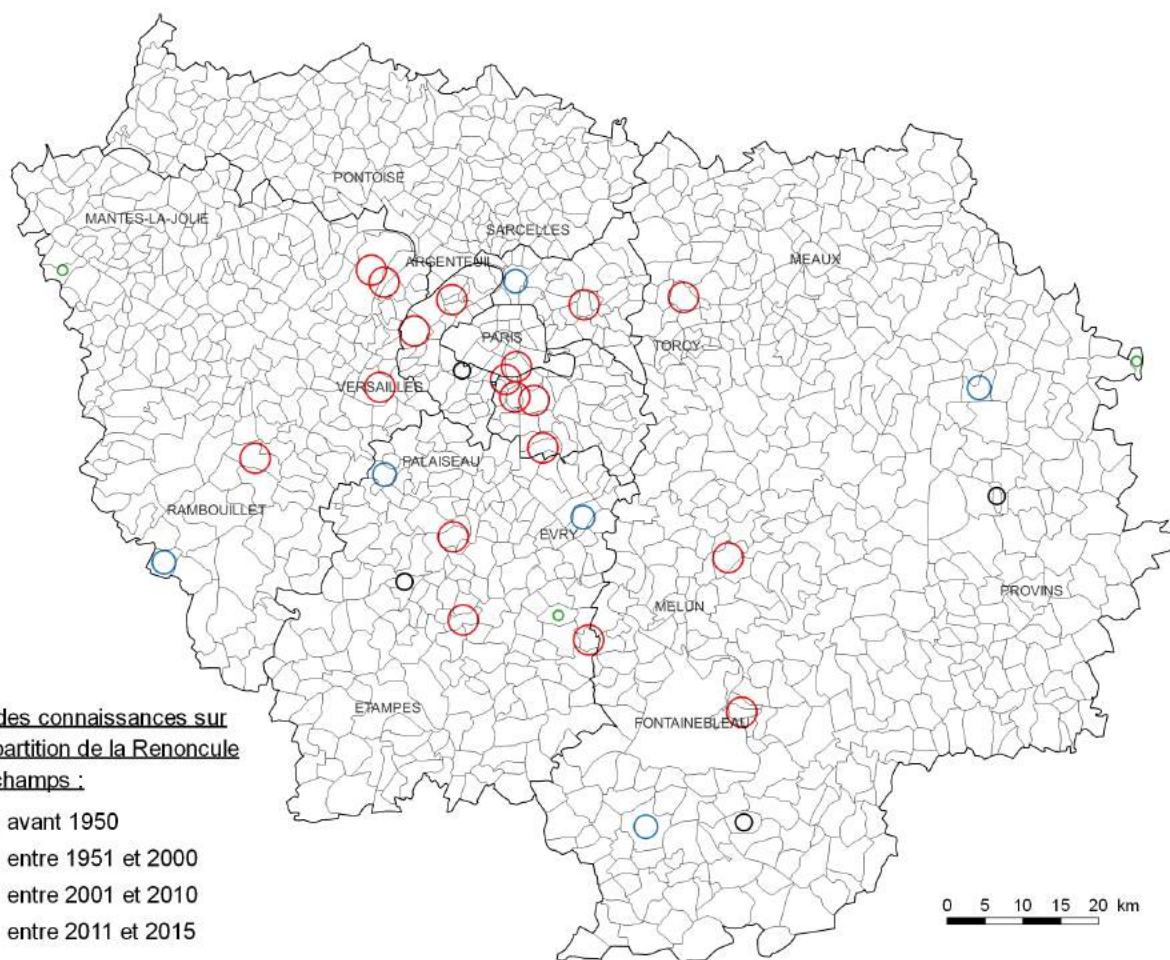

© CNPMAI / Origine des données : CNPMAI, Base FLORA (gestion CB/NBP), base CETTIA (gestion Natureparif)

Nom valide :

***Reseda phyteuma* L.**

Synonymes :

Famille : *Resedaceae*

Nom français : Réséda raiponce

Ancienne famille :

Autres noms vernaculaires :

Statut : Indigène

Type de messicole : Principale

Usages : Médicinal

Type biologique : Plante annuelle (à vivace : hémicryptophyte, seulement annuelle pour le CBNBP)

Répartition en Ile-de-France : Espèce en forte régression en Ile-de-France où on ne la retrouve que dans le Gâtinais français (Valpuseaux et Gironville-sur-Essonnes) et dans la Bassée.

Ecologie / habitat en Ile-de-France : Adventice de cultures de céréales (blé surtout), de colza et plus accessoirement de betterave.

Menaces et facteurs favorables en Ile-de-France : Menacée par les traitements herbicides des cultures, le tri des semences et l'abandon de la culture des petites parcelles enclavées ou des coins de champ peu praticables. Pourrait être favorisée par le développement de l'agriculture raisonnée et biologique.

Cotation UICN dans la liste rouge Ile-de-France : CR = en danger critique

Espèce déterminante ZNIEFF en Ile-de-France : Oui (catégorie 3-1 = espèce des milieux anthropisés observées depuis 1980)

Indice de rareté :

Flore Ile-de-France : Très rare

Atlas Essonne : Accidentelle

Atlas Seine-et-Marne : Extrêmement rare

Stations sauvages inventoriées par le CNPMAI : 4

Lots issus de prospections réalisées par le CNPMAI : 2

Lots issus de multiplication au CNPMAI : Oui

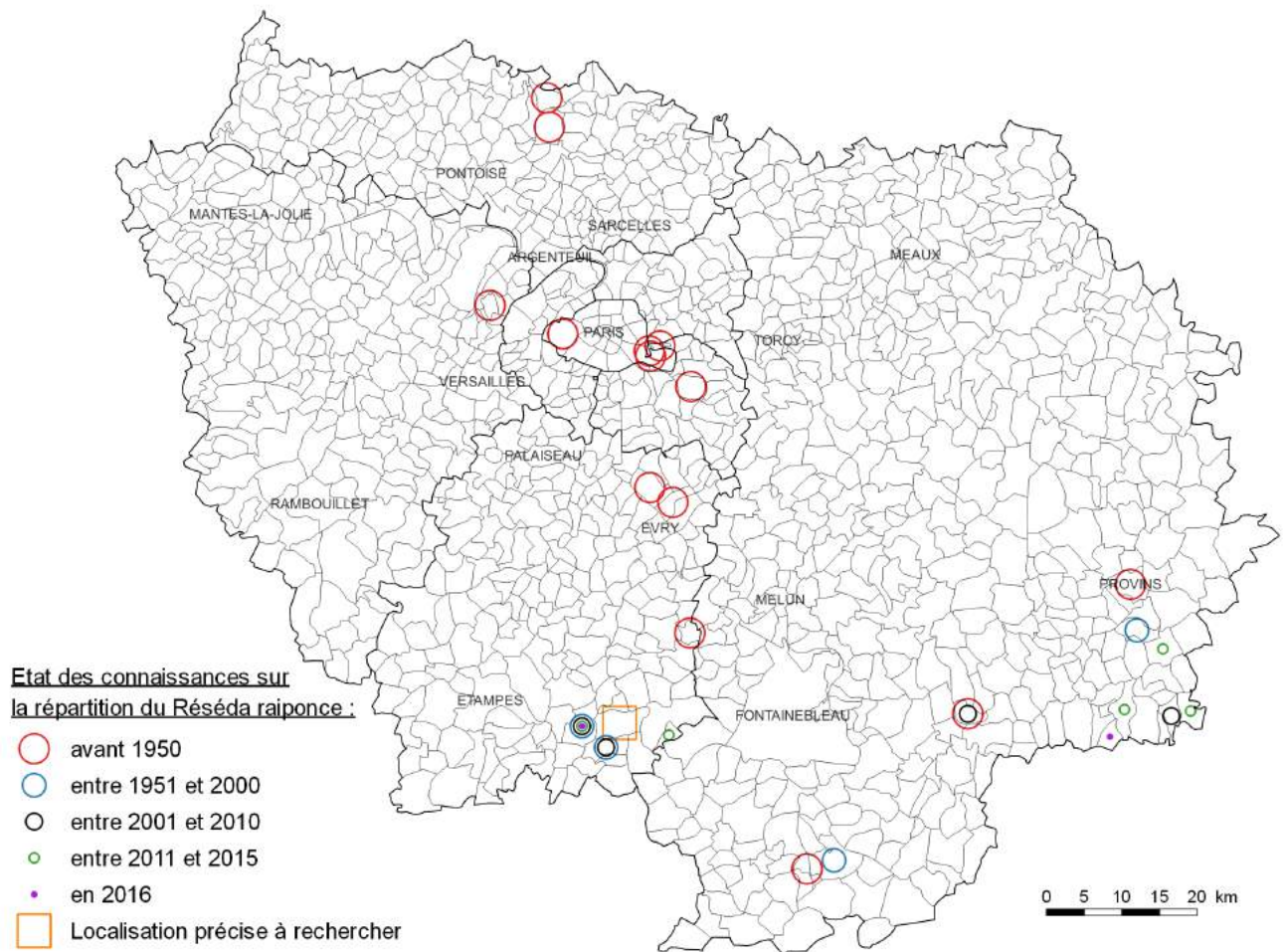

Nom valide :

Scandix pecten-veneris L.

Synonymes :

Famille : *Apiaceae*

Nom français : Peigne-de-Vénus

Ancienne famille : *Umbelliferae*

Autres noms vernaculaires : Scandis peigne-de-Vénus

Statut : Indigène

Type de messicole : Principale

Usages :

Type biologique : Plante annuelle à germination automnale et passant l'hiver à l'état végétatif

Répartition en Ile-de-France : On retrouve surtout le peigne de Venus dans le sud Essonne (Beauce et surtout Gâtinais français) et le sud Seine-et-Marne (est de la Bassée et Gâtinais bocager).

Ecologie / habitat en Ile-de-France : Adventice de cultures de céréales (blé surtout), de colza et plus accessoirement de betterave.

Menaces et facteurs favorables en Ile-de-France : Menacée par les traitements herbicides des cultures, le tri des semences et l'abandon de la culture des petites parcelles enclavées ou des coins de champ peu praticables. Pourrait être favorisée par le développement de l'agriculture raisonnée et biologique.

Cotation UICN dans la liste rouge Ile-de-France : VU = vulnérable

Espèce déterminante ZNIEFF en Ile-de-France : Oui (catégorie 3-1 = espèce des milieux anthropisés observées depuis 1980)

Indice de rareté :

Flore Ile-de-France : Rare

Atlas Essonne : Assez rare

Atlas Seine-et-Marne : Très rare

Stations sauvages inventoriées par le CNPMAI : 12

Lots issus de prospections réalisées par le CNPMAI : 9

Lots issus de multiplication au CNPMAI : Oui



Bois-Herpin-98, 23-04-2011



Puiset-le-Marais-91, 04-05-2017



Gironville-sur-Essonne-91, 28-04-2012



Montigny-le-Guesdier-77, 20-07-2016



CNPMAI, 01-07-2016



Orveau-Bellesauve-45, 07-06-2008

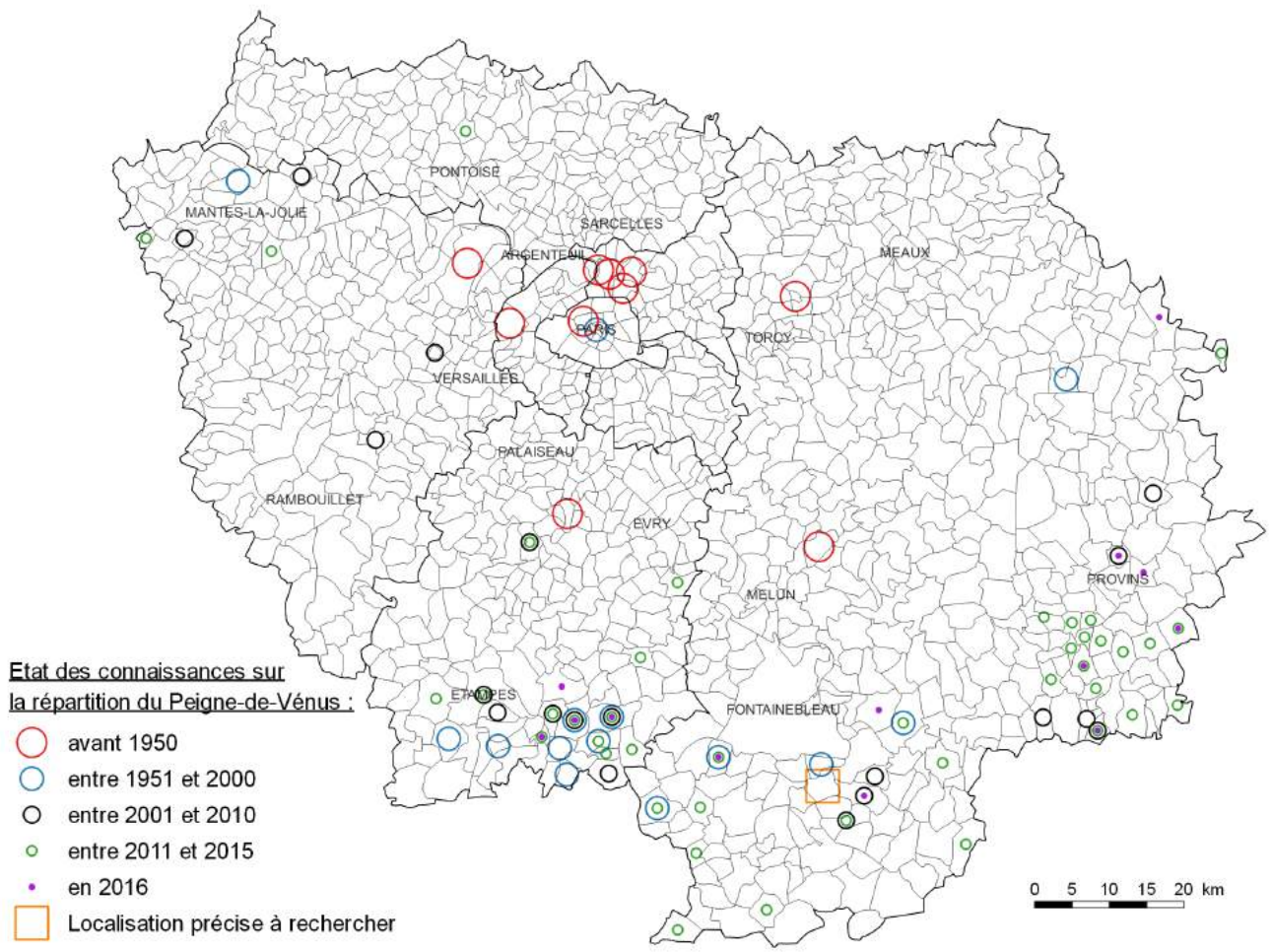

© CNPMAI / Origine des données - CNPMAI, Base FLORA (gestion CB/NBP), base CETTIA (gestion Natureparif)

Nom valide :

Scleranthus annuus L.

Synonymes :

Famille : *Illecebraceae*

Nom français : Scélérante annuel

Ancienne famille :

Autres noms vernaculaires : Gravelle annuelle

Statut : Indigène

Type de messicole : Occasionnelle

Usages :

Type biologique : Plante annuelle

Répartition en Ile-de-France : Cette espèce est encore assez présente du sud des Yvelines jusqu'au massif de Fontainebleau. On la trouve également plus au nord dans le Mantois.

Ecologie / habitat en Ile-de-France : Bords de cultures, jachères et friches sableuses.

Menaces et facteurs favorables en Ile-de-France : Menacée par les traitements herbicides des cultures, le tri des semences, la fermeture des milieux ouverts refuges (pelouses sèches, bandes enherbées, jachères, friches ...) et l'abandon de la culture des petites parcelles enclavées ou des coins de champ peu praticables. Pourrait être favorisée par le développement de l'agriculture raisonnée et biologique.

Cotation UICN dans la liste rouge Ile-de-France : LC = préoccupation mineure

Espèce déterminante ZNIEFF en Ile-de-France : Non

Indice de rareté :

Flore Ile-de-France : Rare

Atlas Essonne : Assez rare

Atlas Seine-et-Marne : Extrêmement rare

Stations sauvages inventoriées par le CNPMAI : 7

Lots issus de prospections réalisées par le CNPMAI : 2

Lots issus de multiplication au CNPMAI : Oui



Etat des connaissances sur la répartition du Scleranthus annuel :

- avant 1950
- entre 1951 et 2000
- entre 2001 et 2010
- entre 2011 et 2015
- en 2016
- Localisation précise à rechercher

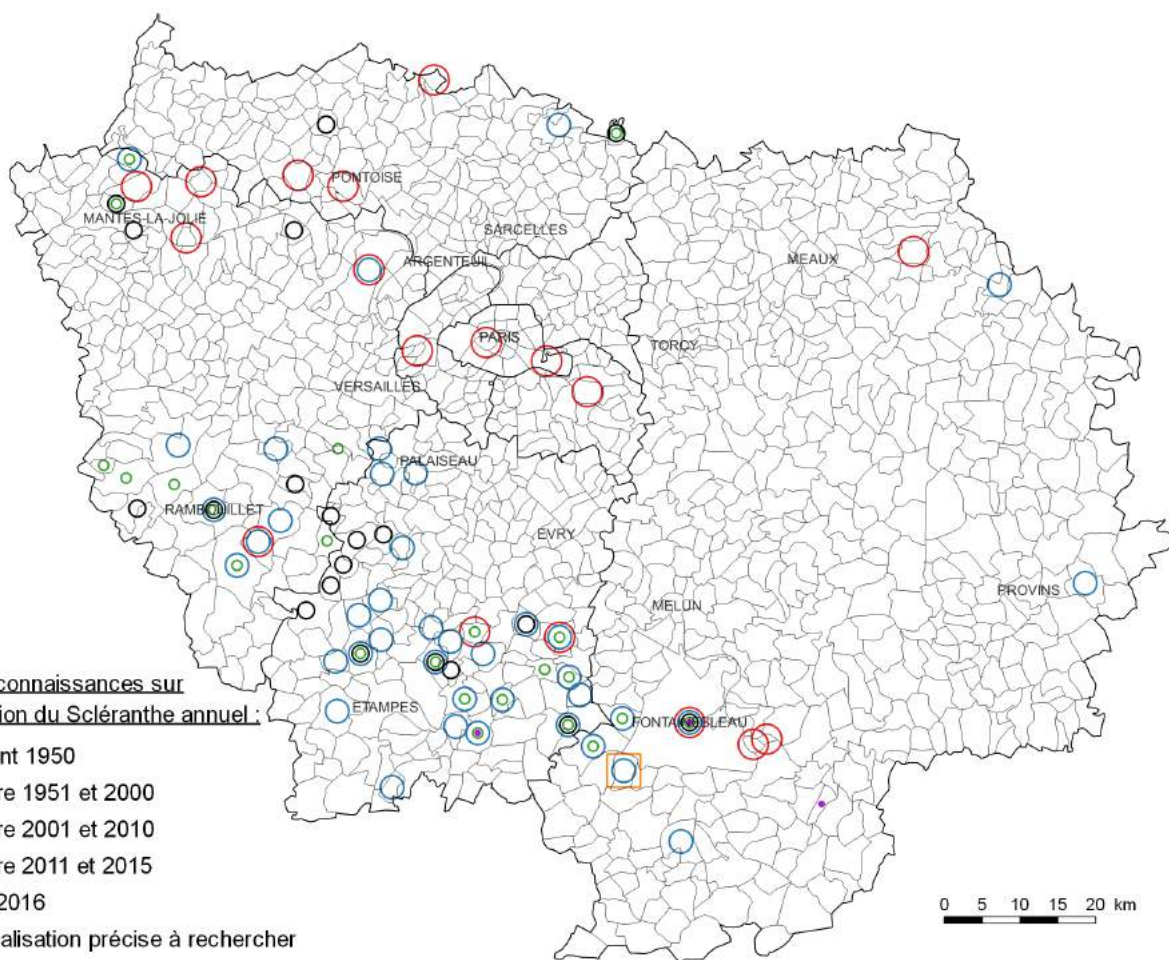

© CNPMAI / Origine des données : CNPMAI, Base FLORA (gestion CENBP), base CETTIA (gestion Natureparif)

Nom valide : *Silybum marianum* (L.) Gaertn.

Synonymes : **Famille :** *Asteraceae*

Nom français : Chardon Marie **Ancienne famille :** *Compositae*

Autres noms vernaculaires : Chardon marbré

Statut : Naturalisée

Type de messicole : Occasionnelle

Usages : Médicinal

Type biologique : Plante annuelle à germination automnale et passant l'hiver à l'état végétatif, ou plante bisannuelle

Répartition en Ile-de-France : Espèce observée çà et là en Ile-de-France et plus particulièrement dans le Gâtinais français (en extension ?).

Ecologie / habitat en Ile-de-France : Adventice de cultures de céréales (blé surtout) et de colza.

Menaces et facteurs favorables en Ile-de-France : Menacée par les traitements herbicides des cultures et le tri des semences. Pourrait être favorisée par le développement de l'agriculture raisonnée et biologique.

Cotation UICN dans la liste rouge Ile-de-France :

Espèce déterminante ZNIEFF en Ile-de-France : Non

Indice de rareté :

Flore Ile-de-France : Très rare

Atlas Essonne :

Atlas Seine-et-Marne :

Stations sauvages inventoriées par le CNPMAI : 5

Lots issus de prospections réalisées par le CNPMAI : 3

Lots issus de multiplication au CNPMAI : Oui



Etat des connaissances sur la répartition du Chardon Marie :

- avant 1950
- entre 1951 et 2000
- entre 2001 et 2010
- entre 2011 et 2015
- en 2016
- Localisation précise à rechercher

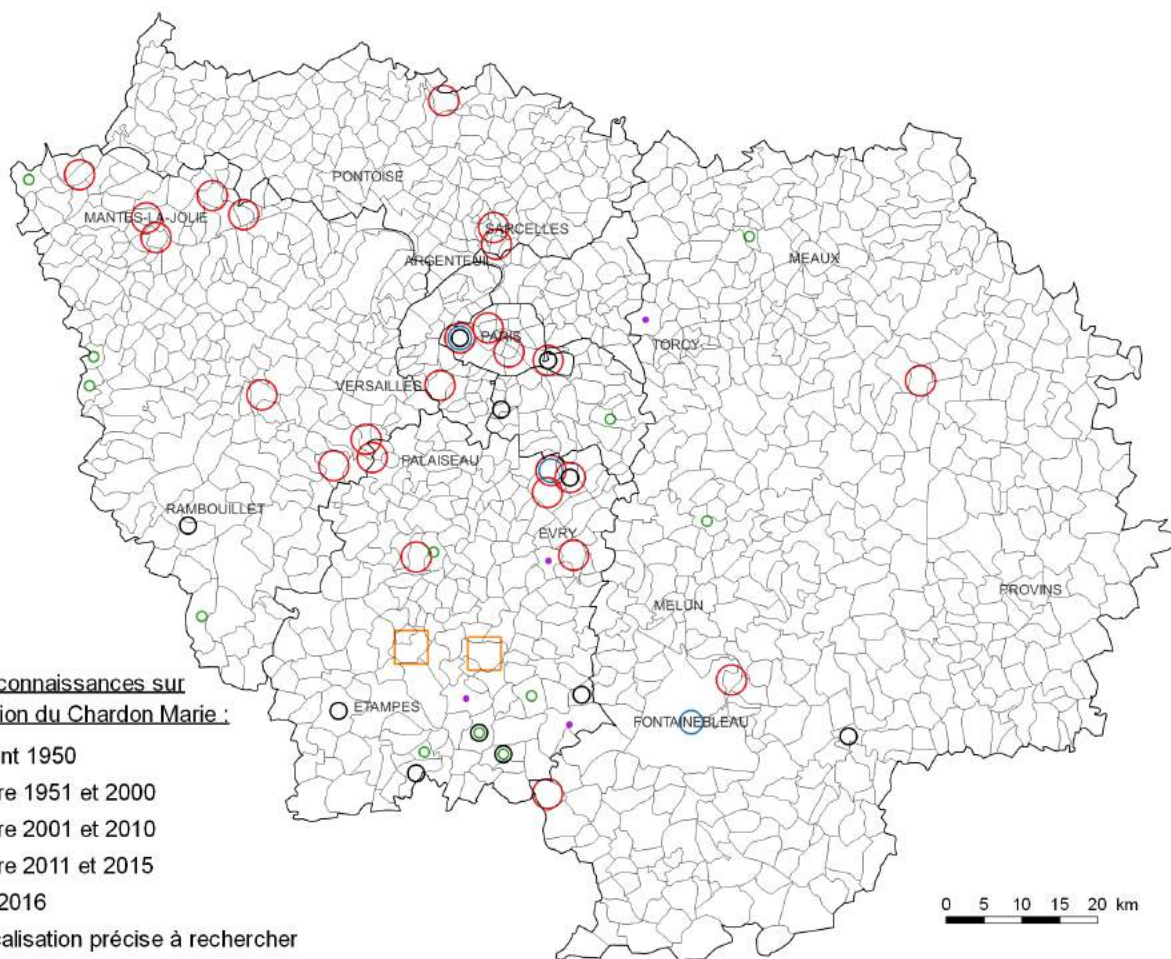

© CNPMAI / Origine des données : CNPMAI, Base FLORA (gestion CBINBP), base CETITIA (gestion Natureparif)

Nom valide :

Sison segetum L.

Synonymes : *Petroselinum segetum* (L.) W.D.J.Koch

Famille : *Apiaceae*

Nom français : Persil des moissons

Ancienne famille : *Umbelliferae*

Autres noms vernaculaires : Berle des blés

Statut : Indigène

Type de messicole : Occasionnelle

Usages :

Type biologique : Plante annuelle à germination automnale et passant l'hiver à l'état végétatif (hémicryptophyte bisannuelle pour le CBNBP)

Répartition en Ile-de-France : Espèce en très forte régression en Ile-de-France où elle n'est quasiment plus observée que dans de rares stations du sud de l'Essonne et de la Seine-et-Marne.

Ecologie / habitat en Ile-de-France : Adventice de cultures - et abords de cultures - de céréales, bermes et talus.

Menaces et facteurs favorables en Ile-de-France : Menacée par les traitements herbicides des cultures, le tri des semences et l'abandon de la culture des petites parcelles enclavées ou des coins de champ peu praticables. Pourrait être favorisée par le développement de l'agriculture raisonnée et biologique.

Cotation UICN dans la liste rouge Ile-de-France : CR = en danger critique

Espèce déterminante ZNIEFF en Ile-de-France : Oui (catégorie 3-1 = espèce des milieux anthropisés observées depuis 1980)

Indice de rareté :

Flore Ile-de-France : Très rare

Atlas Essonne : Rare

Atlas Seine-et-Marne : Extrêmement rare

Stations sauvages inventoriées par le CNPMAI : 1

Lots issus de prospections réalisées par le CNPMAI : Non

Lots issus de multiplication au CNPMAI : Non



Dessin issu de la Flore de l'abbé H. Coste (source : <http://www.tela-botanica.org>)

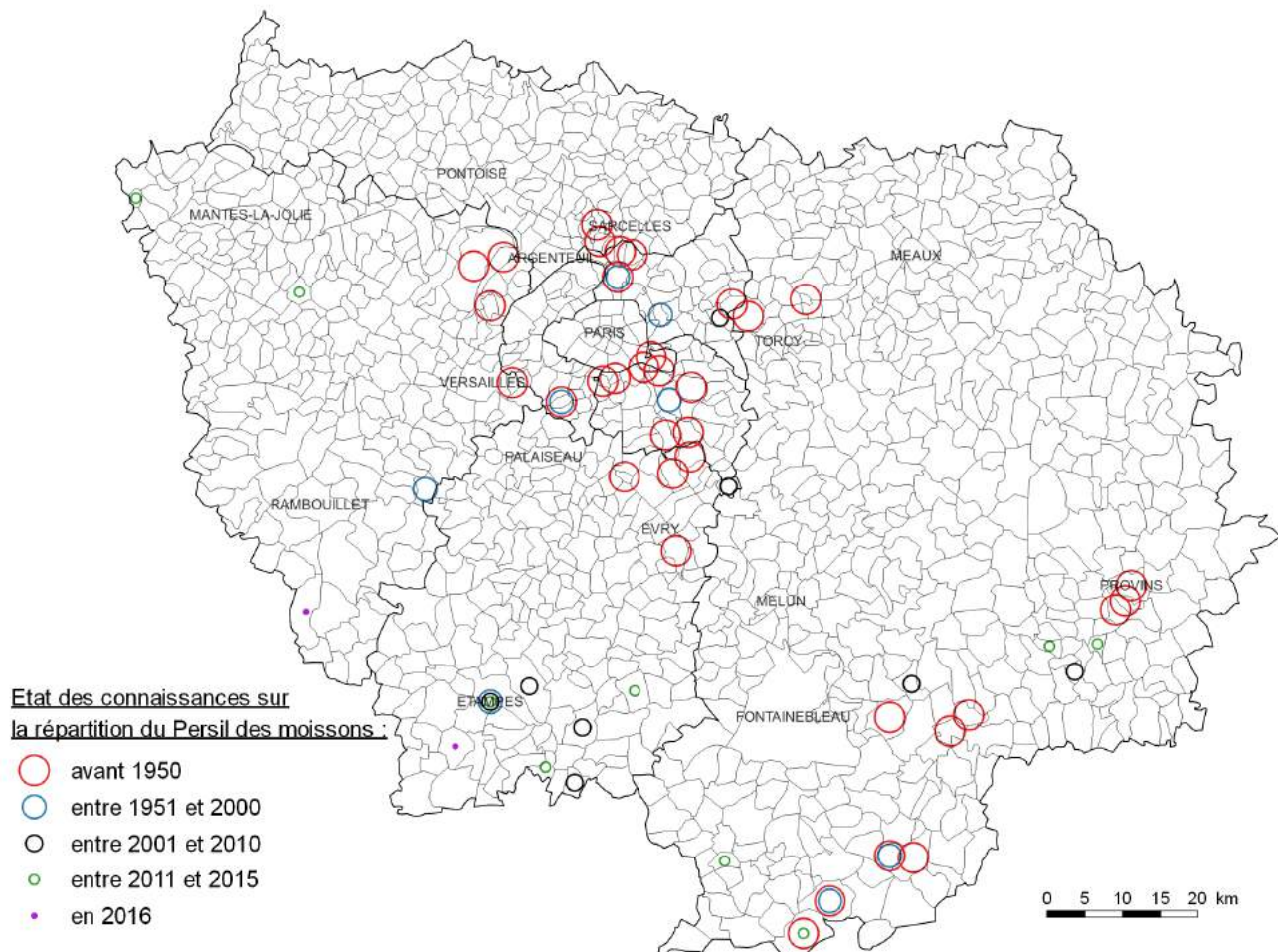

© CNPMAI / Origine des données : CNPMAI, Base FLORA (gestion CBINBP), base CETTIA (gestion Natureparif)

Nom valide :

Spergula arvensis L.

Synonymes :

Famille : *Dianthaceae*

Nom français : Spergule des champs

Ancienne famille : *Caryophyllaceae*

Autres noms vernaculaires : Spargelle, Espargoutte des champs

Statut : Indigène

Type de messicole : Occasionnelle

Usages :

Type biologique : Plante annuelle à germination automnale et passant l'hiver à l'état végétatif

Répartition en Ile-de-France : Espèce encore bien présente en Ile-de-France, notamment dans l'Hurepoix (en extension ?).

Ecologie / habitat en Ile-de-France : Adventice de cultures maraîchères sur terrains sableux, terrains incultes sableux.

Menaces et facteurs favorables en Ile-de-France : Menacée par les traitements herbicides des cultures et le tri des semences. Est favorisée par le développement de l'agriculture raisonnée et biologique.

Cotation UICN dans la liste rouge Ile-de-France : LC = préoccupation mineure

Espèce déterminante ZNIEFF en Ile-de-France : Non

Indice de rareté :

Flore Ile-de-France : Peu commun

Atlas Essonne : Assez commune

Atlas Seine-et-Marne : Assez rare

Stations sauvages inventoriées par le CNPMAI : 3

Lots issus de prospections réalisées par le CNPMAI : Non

Lots issus de multiplication au CNPMAI : Non



Dessin issu de la Flore de l'abbé H. Coste (source : <http://www.tela-botanica.org>)

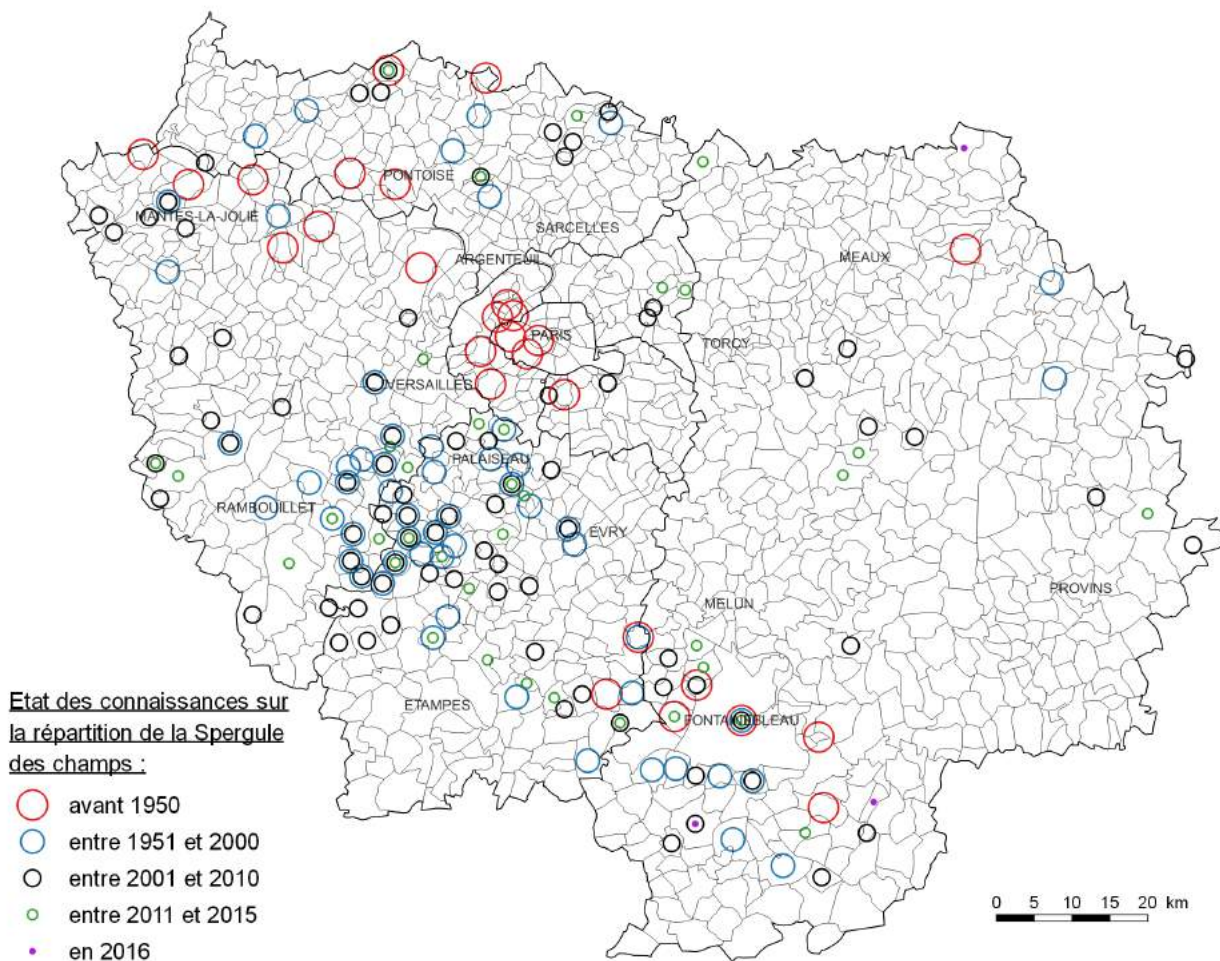

© CNPMAI / Origine des données : CNPMAI, Base FLORA (gestion CBINBP), base CETTIA (gestion Natureparif)

Nom valide :

Spergularia segetalis (L.) G. Don

Synonymes : *Delia segetalis* (L.) Dum.

Famille : *Dianthaceae*

Nom français : Spergulaire des moissons

Ancienne famille : *Caryophyllaceae*

Autres noms vernaculaires :

Statut : Indigène

Type de messicole : Occasionnelle

Usages :

Type biologique : Plante annuelle

Répartition en Ile-de-France : Plante minuscule et discrète en très forte régression en Ile-de-France. Elle n'est plus observée actuellement que dans une seule station au sud du massif de Fontainebleau (Achères-la-Forêt).

Ecologie / habitat en Ile-de-France : Adventice de cultures - et abords de cultures - de céréales, platières.

Menaces et facteurs favorables en Ile-de-France : Menaces de disparition régionale importantes (traitements herbicides, tri des semences). Retour possible ?

Cotation UICN dans la liste rouge Ile-de-France : CR = en danger critique

Espèce déterminante ZNIEFF en Ile-de-France : Oui (catégorie 3-1 = espèce des milieux anthropisés observées depuis 1980)

Indice de rareté :

Flore Ile-de-France : Exceptionnel

Atlas Essonne : Très rare

Atlas Seine-et-Marne : Extrêmement rare

Stations sauvages inventoriées par le CNPMAI : 1

Lots issus de prospections réalisées par le CNPMAI : 1

Lots issus de multiplication au CNPMAI : Oui



CNPMAI, 20-05-2016

Dessin issu de la Flore de l'abbé H. Coste (source : <http://www.tela-botanica.org>)

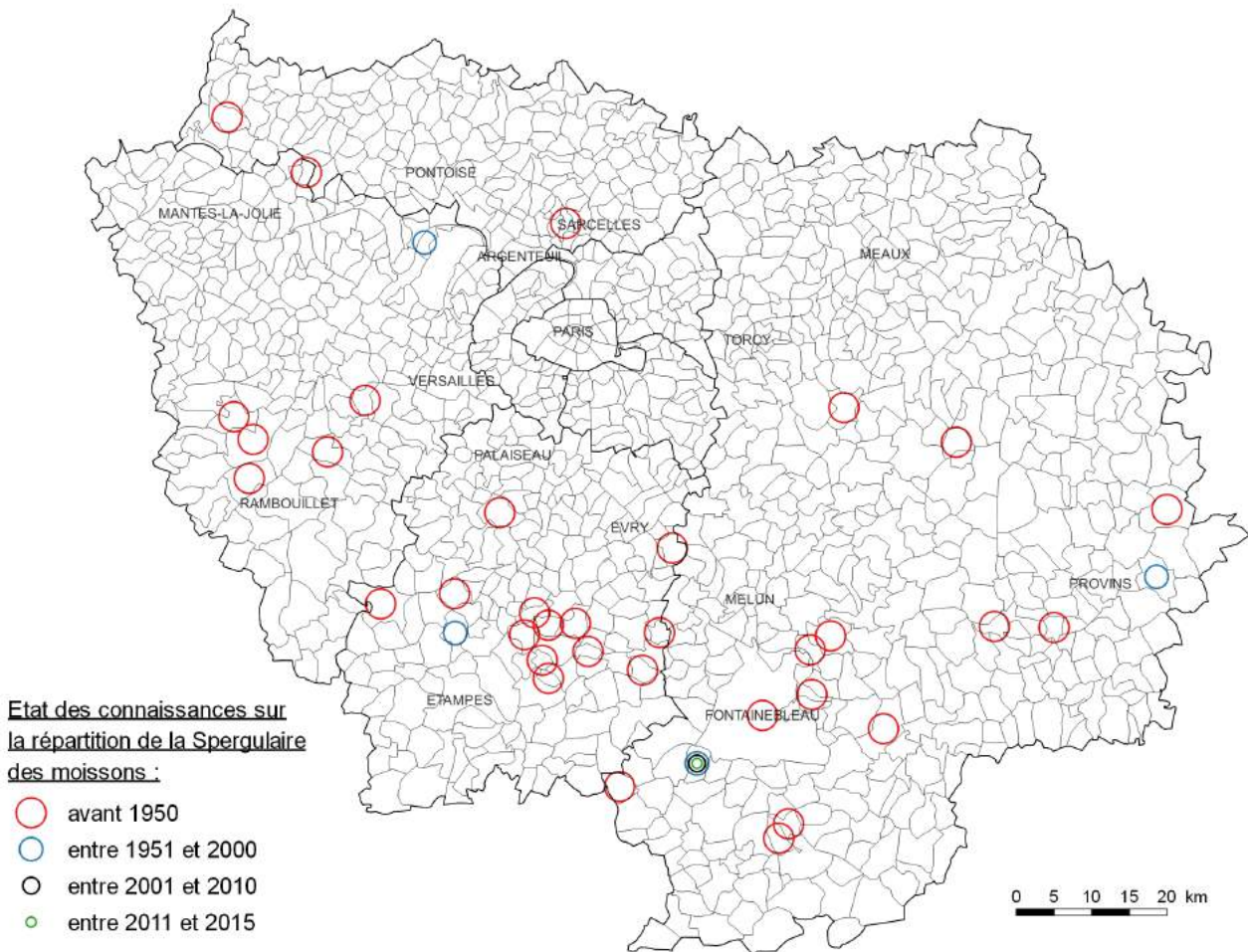

© CNPMAI / Origine des données - CNPMAI, Base FLORA (gestion CBENBP), base CETTIA (gestion Natureparif)

Nom valide :

Stachys annua (L.) L.

Synonymes :

Famille : *Lamiaceae*

Nom français : Epiaire annuelle

Ancienne famille : *Labiatae*

Autres noms vernaculaires :

Statut : Indigène

Type de messicole : Principale

Usages :

Type biologique : Plante annuelle

Répartition en Ile-de-France : Plante encore bien présente dans le sud de l'Essonne et le sud Seine-et-Marne.

Ecologie / habitat en Ile-de-France : Adventice de cultures - et abords de cultures - de céréales (blé surtout), de colza et plus accessoirement de betterave, milieux ouverts secs (jachères, friches, pelouses...).

Menaces et facteurs favorables en Ile-de-France : Menacée par les traitements herbicides des cultures, le tri des semences, la fermeture des milieux ouverts refuges (pelouses sèches, bandes enherbées, jachères, friches ...) et l'abandon de la culture des petites parcelles enclavées ou des coins de champ peu praticables. Pourrait être favorisée par le développement de l'agriculture raisonnée et biologique.

Cotation UICN dans la liste rouge Ile-de-France : LC = préoccupation mineure

Espèce déterminante ZNIEFF en Ile-de-France : Non

Indice de rareté :

Flore Ile-de-France : Assez rare

Atlas Essonne : Assez commune

Atlas Seine-et-Marne : Assez rare

Stations sauvages inventoriées par le CNPMAI : 102

Lots issus de prospections réalisées par le CNPMAI : 2

Lots issus de multiplication au CNPMAI : Non



Montigny-le-Guesdier-77, 20-07-2016



Valpuiseaux-77, 14-07-2016



Achères-la-Forêt-77, 29-06-2016



Valpuiseaux-77, 14-07-2016



Gironville-sur-Essonne-91, 09-07-2016



Milly-la-Forêt-91, 28-07-2016

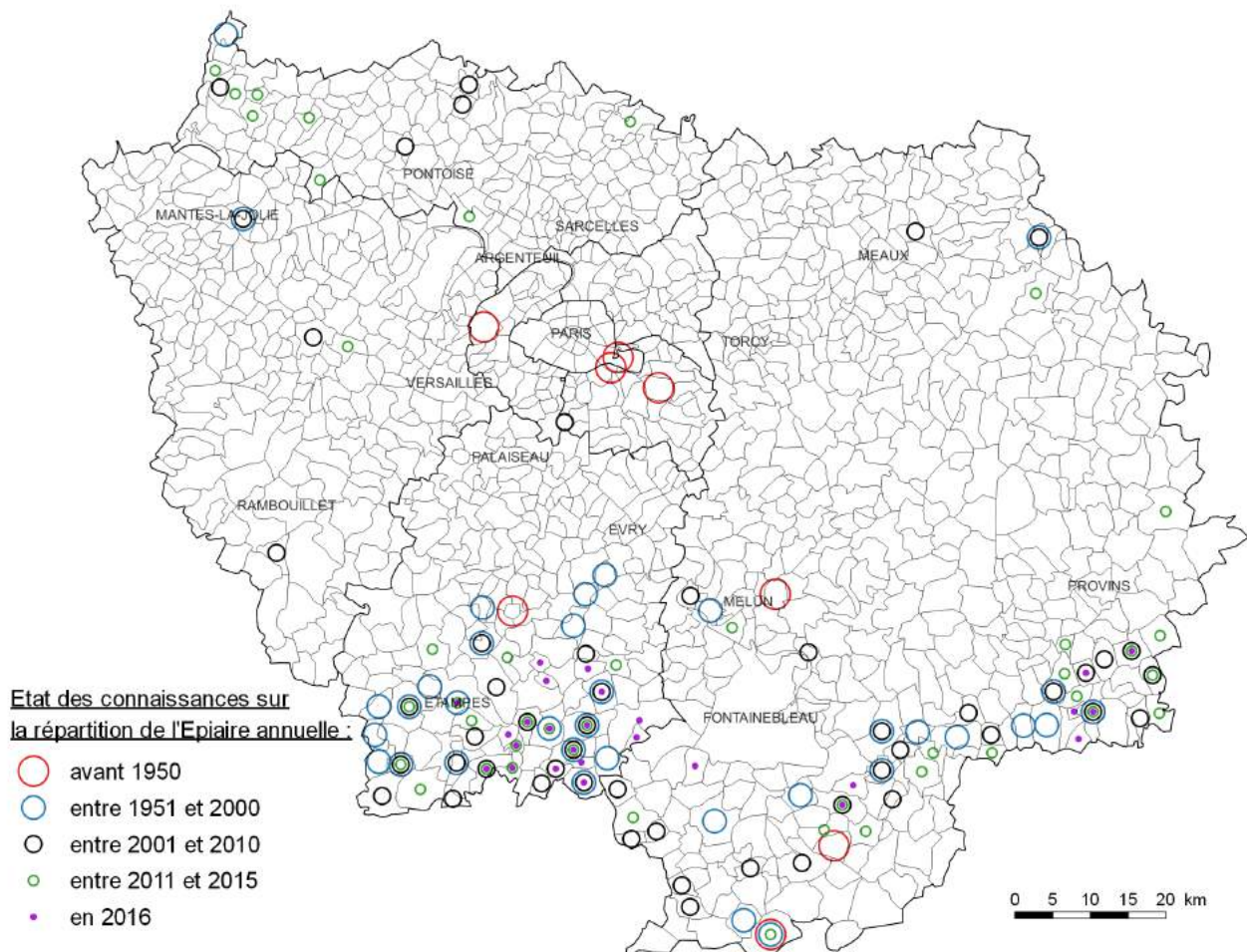

© CNPMAI / Origine des données : CNPMAI, Base FLORA (gestion CBINBP), base CETITIA (gestion Natureparif)

Nom valide :

Teucrium botrys L.

Synonymes :

Famille : *Lamiaceae*

Nom français : Germandrée femelle

Ancienne famille : *Labiatae*

Autres noms vernaculaires : Germandrée botryde

Statut : Indigène

Type de messicole : Principale

Usages : Médicinal

Type biologique : Plante annuelle

Répartition en Ile-de-France : Plante encore bien présente dans le sud de l'Essonne (surtout dans le Gâtinais français) et le sud Seine-et-Marne ainsi que dans le nord des Yvelines et le Val d'Oise.

Ecologie / habitat en Ile-de-France : Adventice de cultures - et abords de cultures - de céréales (blé surtout), de colza et plus accessoirement de betterave, milieux ouverts secs (jachères, friches, pelouses...).

Menaces et facteurs favorables en Ile-de-France : Menacée par les traitements herbicides des cultures, le tri des semences, la fermeture des milieux ouverts refuges (pelouses sèches, bandes enherbées, jachères, friches ...) et l'abandon de la culture des petites parcelles enclavées ou des coins de champ peu praticables. Pourrait être favorisée par le développement de l'agriculture raisonnée et biologique.

Cotation UICN dans la liste rouge Ile-de-France : LC = préoccupation mineure

Espèce déterminante ZNIEFF en Ile-de-France : Non

Indice de rareté :

Flore Ile-de-France : Assez rare

Atlas Essonne : Assez commune

Atlas Seine-et-Marne : Rare

Stations sauvages inventoriées par le CNPMAI : 108

Lots issus de prospections réalisées par le CNPMAI : 6

Lots issus de multiplication au CNPMAI : Oui



Valpuisieux-91, 09-08-2009



Valpuisieux-91, 16-10-2016



Milly-la-Foret-91, 04-08-2009



Maisse-91, 8-06-2016



Gironville-sur-Essonne-91, 23-07-2016



Valpuisieux-91, 21-5-2016

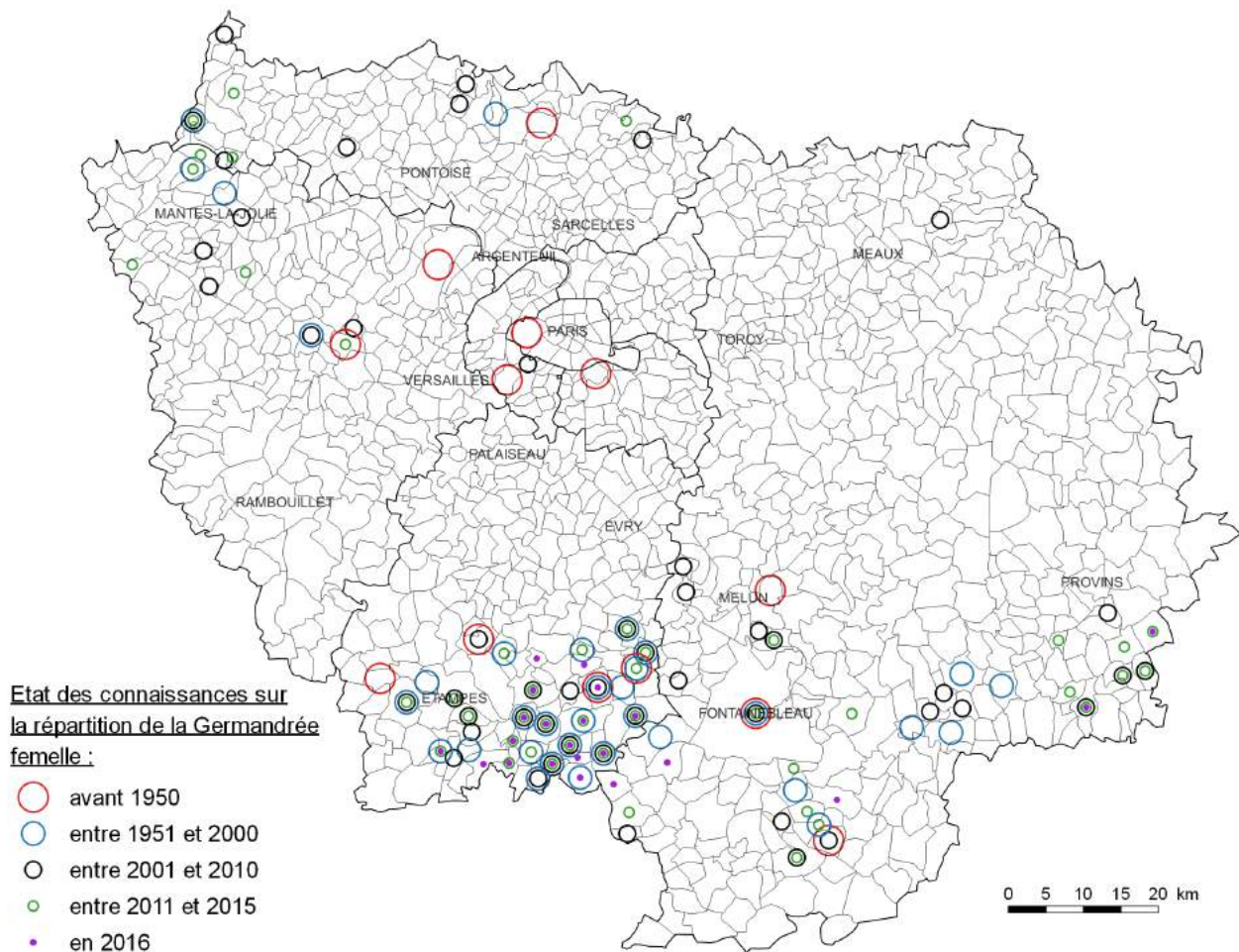

© CNPMAI / Origine des données : CNPMAI, Base FLORA (gestion CB/NBP), base CETTIA (gestion Natureparif)

Nom valide : *Thymelaea passerina* (L.) Cosson & Germ.

Synonymes : **Famille :** *Thymelaeaceae*

Nom français : Passerine annuelle **Ancienne famille :**

Autres noms vernaculaires : Langue-de-moineau

Statut : Indigène

Type de messicole : Stricte

Usages :

Type biologique : Plante annuelle

Répartition en Ile-de-France : Espèce en forte régression en Ile-de-France. On ne l'observe plus actuellement que dans le Gâtinais français (une douzaine de stations réparties sur cinq communes autour de Valpuseaux).

Ecologie / habitat en Ile-de-France : Adventice de cultures de céréales (blé surtout).

Menaces et facteurs favorables en Ile-de-France : Menacée par les traitements herbicides des cultures, le tri des semences et l'abandon de la culture des petites parcelles enclavées ou des coins de champ peu praticables. Pourrait être favorisée par le développement de l'agriculture raisonnée et biologique.

Cotation UICN dans la liste rouge Ile-de-France : CR = en danger critique

Espèce déterminante ZNIEFF en Ile-de-France : Oui (catégorie 3-1 = espèce des milieux anthropisés observées depuis 1980)

Indice de rareté :

Flore Ile-de-France : Exceptionnel

Atlas Essonne : Rare

Atlas Seine-et-Marne : Non revue récemment

Stations sauvages inventoriées par le CNPMAI : 10

Lots issus de prospections réalisées par le CNPMAI : 7

Lots issus de multiplication au CNPMAI : Non



Bois-Herpin-91, 27-07-2016



Maisse-91, 26-07-2016



Maisse-91, 26-07-2016



Maisse-91, 26-07-2016



Champmotteux-91, 03-09-2016



Gironville-sur-Essonne-91, 09-07-2016

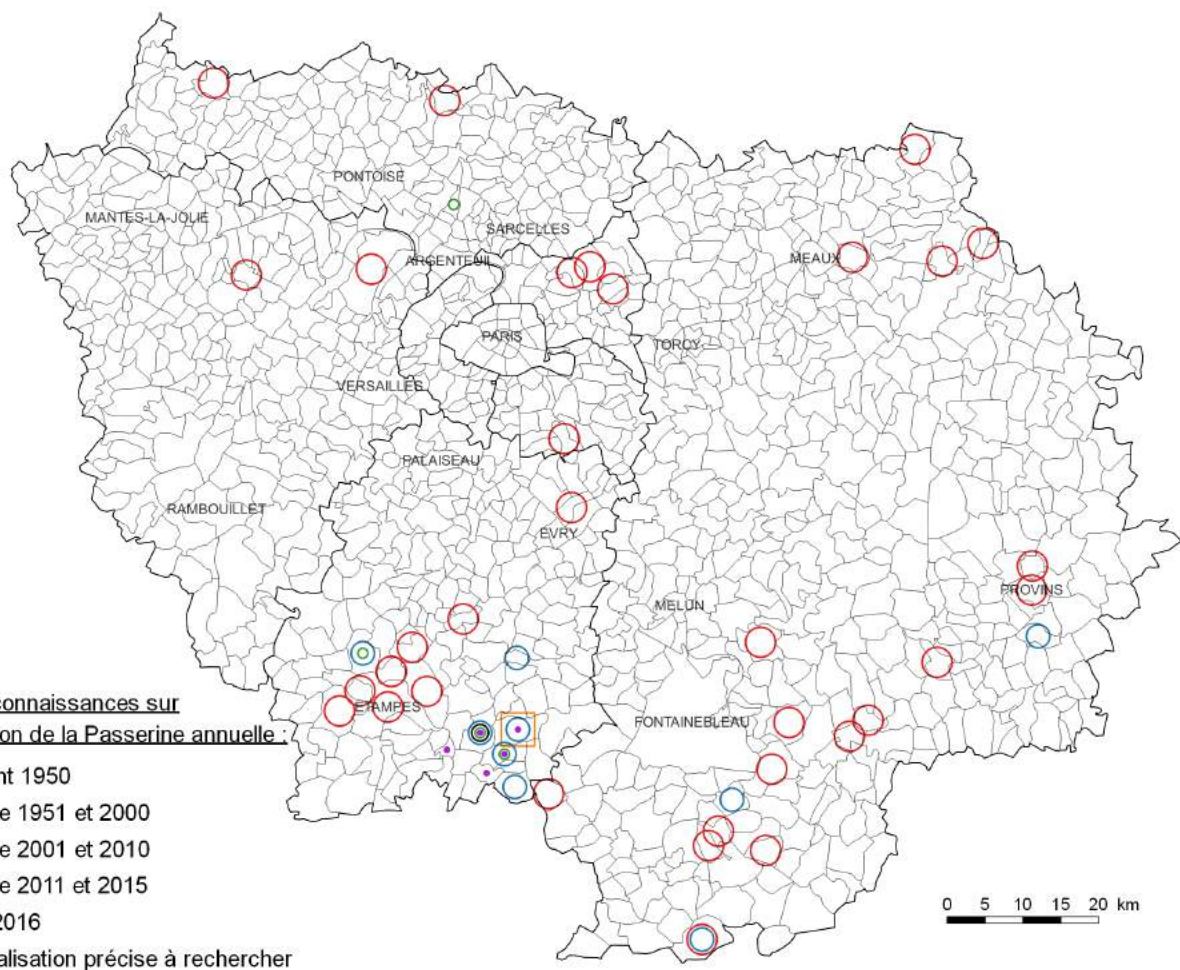

Etat des connaissances sur la répartition de la Passerine annuelle :

- avant 1950
- entre 1951 et 2000
- entre 2001 et 2010
- entre 2011 et 2015
- en 2016
- Localisation précise à rechercher

© CNPMAI / Origine des données : CNPMAI, Base FLORA (gestion CBINBP), base CETTIA (gestion Natureparif)

Nom valide : *Torilis nodosa* (L.) Gaertn.

Synonymes : **Famille :** *Apiaceae*

Nom français : Torilis noueuse **Ancienne famille :** *Umbelliferae*

Autres noms vernaculaires : Torilis à fleurs glomérulées

Statut : Indigène

Type de messicole : Occasionnelle

Usages :

Type biologique : Plante annuelle à germination automnale et passant l'hiver à l'état végétatif

Répartition en Ile-de-France : Espèce bien présente autour de Paris, on la rencontre aussi dans le nord-ouest de la région, le sud de l'Essonne et dans le Gâtinais bocager en Seine-et-Marne.

Ecologie / habitat en Ile-de-France : Adventice de cultures - et abords de cultures - de céréales (blé surtout), de colza et plus accessoirement de betterave, milieux ouverts secs (jachères, friches, pelouses...).

Menaces et facteurs favorables en Ile-de-France : Menacée par les traitements herbicides des cultures, le tri des semences, la fermeture des milieux ouverts refuges (pelouses sèches, bandes enherbées, jachères, friches ...) et l'abandon de la culture des petites parcelles enclavées ou des coins de champ peu praticables. Pourrait être favorisée par le développement de l'agriculture raisonnée et biologique.

Cotation UICN dans la liste rouge Ile-de-France : LC = préoccupation mineure

Espèce déterminante ZNIEFF en Ile-de-France : Oui (catégorie 3-1 = espèce des milieux anthropisés observées depuis 1980)

Indice de rareté :

Flore Ile-de-France : Peu commun

Atlas Essonne : Assez rare

Atlas Seine-et-Marne : Rare

Stations sauvages inventoriées par le CNPMAI : 8

Lots issus de prospections réalisées par le CNPMAI : 1

Lots issus de multiplication au CNPMAI : Oui



Valpuseaux-77, 14-07-2016



Gironville-sur-Essonne-91, 30-07-2012



Gironville-sur-Essonne-91, 23-07-2016



Valpuseaux-91, 05-07-2016



Valpuseaux-91, 17-07-2016

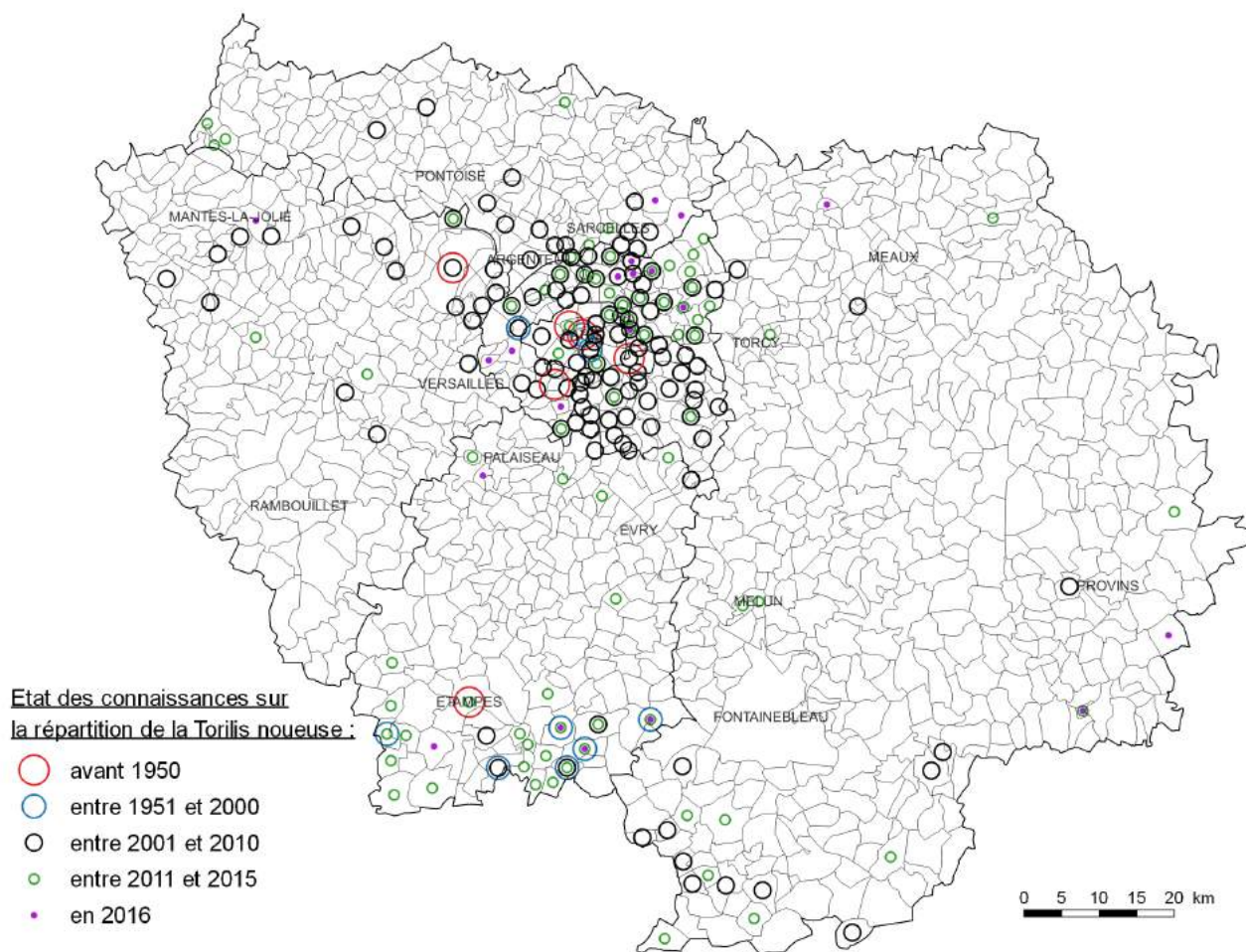

© CNPMAI / Origine des données : CNPMAI, Base FLORA (gestion CBNEPI), base CETTIA (gestion Natureparif)

Nom valide : *Valerianella dentata* (L.) Pollich

Synonymes : *Valerianella rimosa* Bast.

Famille : *Valerianaceae*

Nom français : Mâche dentée

Ancienne famille :

Autres noms vernaculaires : Valérianelle à oreilles, Doucette dentée

Statut : Indigène

Type de messicole : Principale

Usages :

Type biologique : Plante annuelle à germination automnale et passant l'hiver à l'état végétatif

Répartition en Ile-de-France : Plante encore assez présente dans le nord-ouest de la région Ile-de-France, le sud de l'Essonne (surtout le Gâtinais français) et le sud Seine-et-Marne (surtout l'est de la Bassée).

Ecologie / habitat en Ile-de-France : Adventice de cultures - et abords de cultures - de céréales (blé surtout), de colza et plus accessoirement de betterave, jachères.

Menaces et facteurs favorables en Ile-de-France : Menacée par les traitements herbicides des cultures, le tri des semences et l'abandon de la culture des petites parcelles enclavées ou des coins de champ peu praticables. Pourrait être favorisée par le développement de l'agriculture raisonnée et biologique.

Cotation UICN dans la liste rouge Ile-de-France : VU = vulnérable

Espèce déterminante ZNIEFF en Ile-de-France : Non

Indice de rareté :

Flore Ile-de-France : Peu commun

Atlas Essonne : Assez rare

Atlas Seine-et-Marne : Extrêmement rare

Stations sauvages inventoriées par le CNPMAI : 35

Lots issus de prospections réalisées par le CNPMAI : 6

Lots issus de multiplication au CNPMAI : Oui



Valpuiseaux-91, 4-07-2016



Valpuiseaux-91, 29-04-2016



Valpuiseaux-91, 29-04-2016



Gironville-sur-Essonne-91, 23-07-2016



Valpuiseaux-77, 14-07-2016



Maisse-91, 05-07-2016

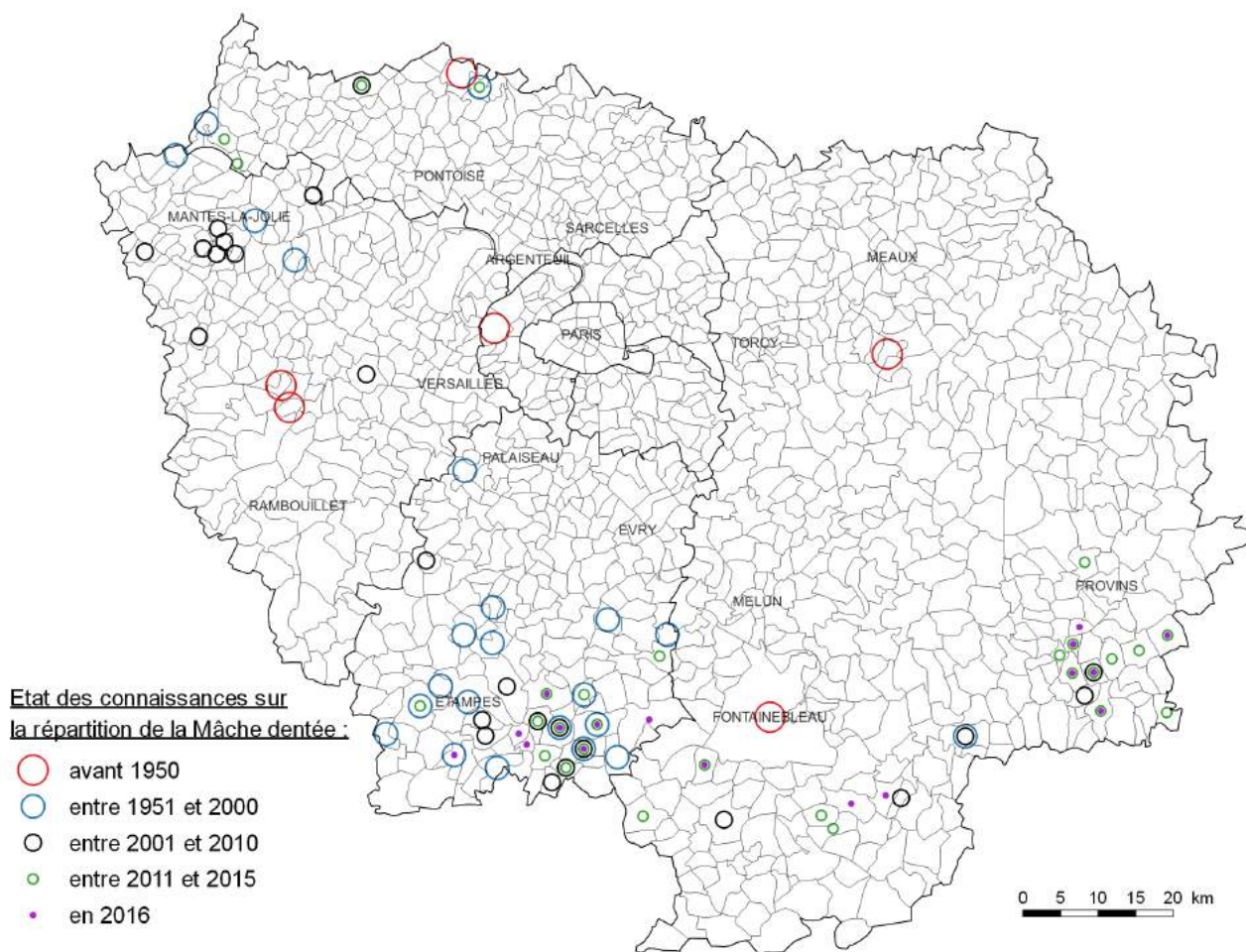

Nom valide : *Valerianella eriocarpa* Desv.

Synonymes : **Famille :** Valerianaceae

Nom français : Valérianelle à fruits velus **Ancienne famille :**

Autres noms vernaculaires : Mâche à fruits velus

Statut : Indigène

Type de messicole : Principale

Usages :

Type biologique : Plante annuelle à germination automnale et passant l'hiver à l'état végétatif

Répartition en Ile-de-France : Espèce en forte régression en Ile-de-France. On l'observe actuellement dans le Vexin français, le sud de la Seine-et-Marne mais surtout dans le Gâtinais français.

Ecologie / habitat en Ile-de-France : Adventice de cultures - et abords de cultures - de céréales (blé surtout), de colza et plus accessoirement de betterave, jachères.

Menaces et facteurs favorables en Ile-de-France : Menacée par les traitements herbicides des cultures, le tri des semences et l'abandon de la culture des petites parcelles enclavées ou les coins de champ peu praticables. Pourrait être favorisée par le développement de l'agriculture raisonnée et biologique.

Cotation UICN dans la liste rouge Ile-de-France : VU = vulnérable

Espèce déterminante ZNIEFF en Ile-de-France : Oui (catégorie 3-1 = espèce des milieux anthropisés observées depuis 1980)

Indice de rareté :

Flore Ile-de-France : Rare

Atlas Essonne : Rare

Atlas Seine-et-Marne : Très rare

Stations sauvages inventoriées par le CNPMAI : 3

Lots issus de prospections réalisées par le CNPMAI : 3

Lots issus de multiplication au CNPMAI : Oui

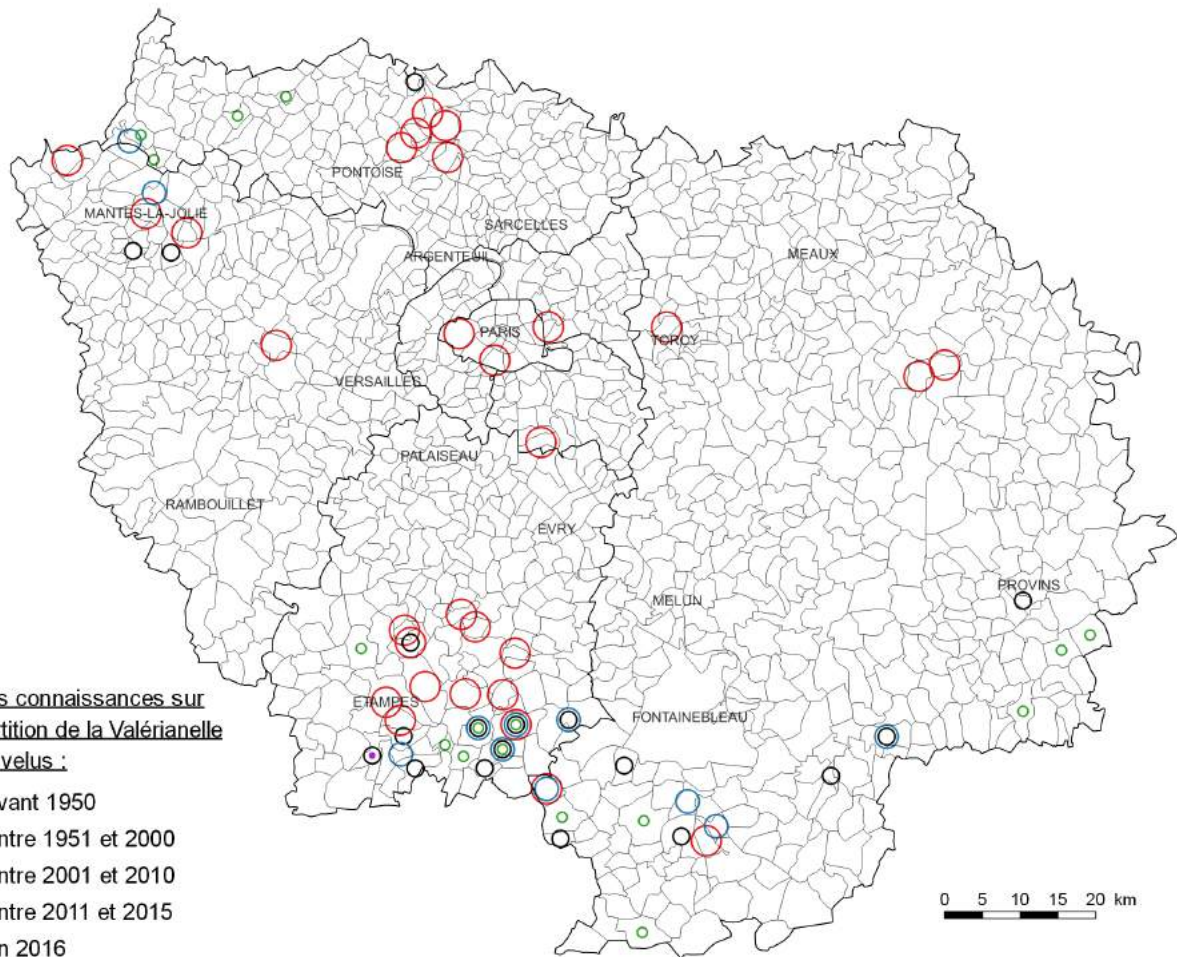

Nom valide :

Vicia pannonica Crantz

Synonymes :

Famille : *Fabaceae*

Nom français : Vesce de Hongrie

Ancienne famille : *Leguminosae*

Autres noms vernaculaires : Vesce de Pannonie

Statut : Indigène

Type de messicole : Occasionnelle

Usages :

Type biologique : Plante annuelle

Répartition en Ile-de-France : Espèce apparemment en régression dans la région Ile-de-France. On l'observe encore ça et là aux marges de cette dernière.

Ecologie / habitat en Ile-de-France : Adventice de cultures - et abords de cultures - de céréales (blé surtout) et de colza, jachères.

Menaces et facteurs favorables en Ile-de-France : Menacée par les traitements herbicides des cultures, le tri des semences et l'abandon de la culture des petites parcelles enclavées ou des coins de champ peu praticables. Pourrait être favorisée par le développement de l'agriculture raisonnée et biologique.

Cotation UICN dans la liste rouge Ile-de-France : NA = non applicable

Espèce déterminante ZNIEFF en Ile-de-France : Non

Indice de rareté :

Flore Ile-de-France : Très rare

Atlas Essonne : Rare

Atlas Seine-et-Marne : Extrêmement rare

Stations sauvages inventoriées par le CNPMAI : 4

Lots issus de prospections réalisées par le CNPMAI : 3

Lots issus de multiplication au CNPMAI : Oui

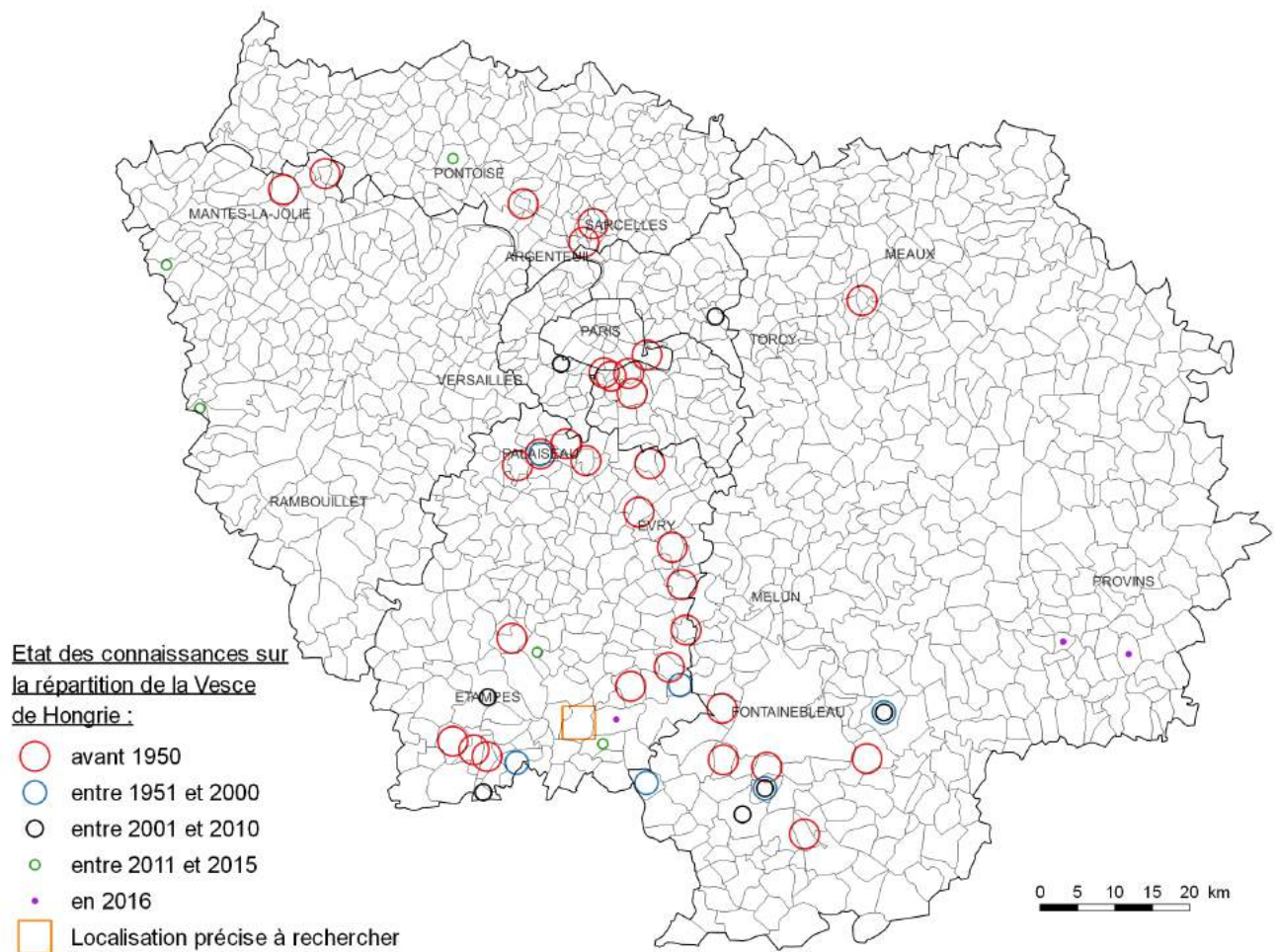

Nom valide :

Vicia villosa Roth

Synonymes : *Vicia villosa* Roth ssp. *villosa*

Famille : *Fabaceae*

Nom français : Vesce velue

Ancienne famille : *Leguminosae*

Autres noms vernaculaires : Vesce des sables

Statut : Indigène

Type de messicole : Principale

Usages :

Type biologique : Plante annuelle à germination automnale et passant l'hiver à l'état végétatif

Répartition en Ile-de-France : Espèce bien présente au nord-est de la Petite Couronne et ça et là sur tout le territoire de la région Ile-de-France (en extension ?).

Ecologie / habitat en Ile-de-France : Adventice de cultures - et abords de cultures - de céréales, jachères, bords de route...

Menaces et facteurs favorables en Ile-de-France : Menacée par les traitements herbicides des cultures, le tri des semences et l'abandon de la culture des petites parcelles enclavées ou des coins de champ peu praticables. Pourrait être favorisée par le développement de l'agriculture raisonnée et biologique.

Cotation UICN dans la liste rouge Ile-de-France : DD = données insuffisantes

Espèce déterminante ZNIEFF en Ile-de-France : Non

Indice de rareté :

Flore Ile-de-France : Rare

Atlas Essonne : Assez rare

Atlas Seine-et-Marne : Rare

Stations sauvages inventoriées par le CNPMAI : 6

Lots issus de prospections réalisées par le CNPMAI : 1

Lots issus de multiplication au CNPMAI : Oui



Villiers-sous-Grez-77, 4-06-2016



Maisse-91, 8-06-2016



Soisy-sur-Ecole-91, 03-06-2016



Arbonne-la-Forêt-77, 30-06-2016



Milly-la-Forêt-91, 25-07-2016



Milly-la-Forêt-91, 20-06-2016

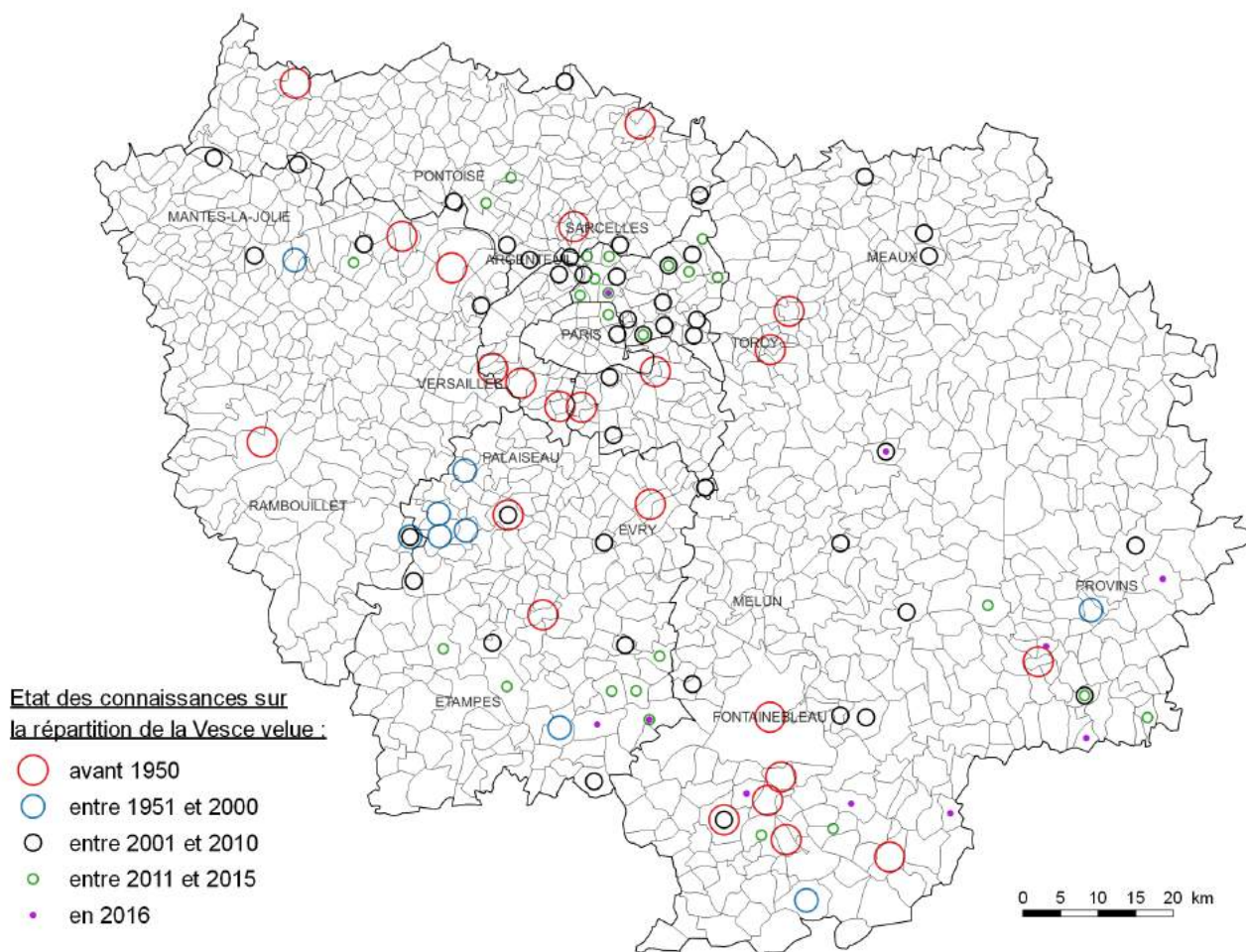

© CNPMAI / Origine des données : CNPMAI, Base FLORA (gestion CBNBP), base CETTIA (gestion Natureparif)



PERSPECTIVES

Afin d'améliorer la connaissance sur les messicoles en Ile-de-France, de nouvelles campagnes de prospections pourraient être envisagées. D'une part, pour compléter l'inventaire au sein de la zone prospectée (de nouvelles stations ont déjà été découvertes en 2017), mais aussi et surtout pour compléter l'inventaire régional en dehors du territoire échantillonné, là où les cartes de répartition proposées présentent potentiellement un biais non négligeable : une pression d'inventaire trop faible.

Concernant la mise en culture, les résultats sont très variables avec beaucoup d'échecs sur certaines espèces lors de la multiplication : sur quelques-unes, une germination quasi nulle a été constatée (exemple : l'Adonis annuel [*Adonis annua* L.], les Fumeterres [*Fumaria* sp.], la Passerine annuelle [*Thymelaea passerina* (L.) Coss. & Germ.], ou encore le Gaillet à trois cornes [*Galium tricornutum* Dandy], etc.) tandis que sur d'autres, les individus multipliés n'ont pas bien grainé (exemple : le Réséda raiponce [*Reseda phyteuma* L.], la Bifora rayonnante [*Bifora radians* M.Bieb.], etc.). Cependant les résultats généraux sont encourageants : une fois la plante mise en culture, peu d'échecs sont à déplorer dans la production de semences, particulièrement avec emploi d'un paillage plastique qui réduit l'entretien et facilite la récolte des graines tombées au sol. Dans un souci environnemental, l'usage de bâches biodégradables serait à étudier.

Par ailleurs, il serait intéressant d'effectuer un suivi du pouvoir germinatif des semences congelées afin d'optimiser le renouvellement des stocks conservés.

Il serait également intéressant d'étendre cette étude à d'autres adventices des cultures (notamment céréalières), particulièrement celles qui sont en raréfaction régionale comme :

- le Buplèvre à feuilles rondes, *Bupleurum rotundifolium* L.
- le Brome à deux étamines, *Anisantha diandra* (Roth) Tutin ex Tzvelev
- le Souci des champs, *Calendula arvensis* L.
- l'Héliotrope d'Europe, *Heliotropium europaeum* L.
- le Grand polynème, *Polycnemum majus* A.Braun
- le Setaire glauque, *Setaria pumila* (Poir.) Roem. & Schult.
- le Silène de France, *Silene gallica* L.
- l'Épiaire des champs, *Stachys arvensis* (L.) L.
- la Saponaire des vaches, *Vaccaria hispanica* (Mill.) Rauschert
- etc.

Enfin, dans l'optique d'améliorer la préservation des taxons, le développement d'une filière de production de semences labellisées « Vraies messicoles » pourrait être envisagé. Les semences produites seraient notamment destinées aux travaux de restauration écologique au sein de paysages agricoles.



Bibliographie

Références bibliographiques

- [1] FCBN (2014). *Référentiel technique associé au Règlement d'usage de la marque collective simple «vraies mes-sicoles»*. FCBN. 23 p.
- [2] GARGOMINY O., TERCERIE S., RÉGNIER C., RAMAGE T., SCHOELINCK C., DUPONT, P., VANDEL E., DASZKIEWICZ P. & L. PONCET (2016). *TAXREF v10.0, référentiel taxonomique pour la France : méthodologie, mise en œuvre et diffusion*. MNHN, Paris. Rapport SPN 2016 – 101. 144 p.
- [3] BOCK B. et al. (réseau Tela Botanica) 2015. *Référentiel des trachéophytes de France métropolitaine (BDTFX - réalisé dans le cadre d'une convention entre le Ministère chargé de l'Écologie, le MNHN, la FCBN et Tela Botanica)*. Éditeur Tela Botanica. Version 3.01 du « 10 septembre 2015 ». (nouveau version 9.0)
- [4] FILOCHE S., RAMBAUD M. & S. AUVERT (2014). *Catalogue de la flore vasculaire d'Ile-de-France (rareté, protections, menaces et statuts) - version complète 2a*. CBNBP/MNHN, Paris. 171 p.
- [5] JAUZEIN P. & O. NAWROT (2011). *Flore d'Ile-de-France*. Editions Quae. 972 p.
- [6] JAUZEIN P. & O. NAWROT (2013). *Flore d'Ile-de-France : clés de détermination, taxonomie, statuts*. Editions Quae. 606 p.
- [7] AUVERT S., FILOCHE S., RAMBAUD M., BEYLOT A., & F. HENDOUX (2011). *Liste rouge régionale de la flore vasculaire d'Ile-de-France*. MNHN, Paris. 80 p.
- [8] CBNBP-MNHN (2015). «Protection et répartition des espèces» In *Conservatoire Botanique National du Bassin Parisien*. En ligne. <<http://cbnbp.mnhn.fr/cbnbp/>>. Consulté en janvier 2017.
- [9] NATUREPARIF (2009-2017). «Cettia Ile-de-France, Base de données naturalistes d'Ile-de-France» In *Cettia Ile-de-France*. En ligne. <<http://cettia-idf.fr/>>. Consulté en janvier 2017.
- [10] CSRPN IdF & DIREN IdF (2002). *Guide méthodologique pour la création de ZNIEFF en Ile-de-France*. Editions Direction Régionale de l'Environnement d'Ile-de-France, Cachan. 204 p.
- [11] ARNAL G., & J. GUITTET (2004). *Atlas de la flore sauvage du département de l'Essonne*. Edition Biotope / MNHN. 608 p.
- [12] FILOCHE S., PERRIAT F., J. MORET & J. HENDOUX (2010). *Atlas de la flore sauvage de Seine-et-Marne*. Edition Illustria - Conseil général de Seine-et-Marne. 690 p.

Autres sources bibliographiques

- ABOU CAYA A., JAUZEIN P., VINCIGUERRA L. & M. VIREVAIRE (2000). *Plan National d'Action pour la conservation des plantes messicoles - Rapport final*. Edition Direction de la Nature et des Paysages, Ministère de l'Aménagement du territoire et de l'environnement, Paris. 50 p.
- BONNIER G. (1990 - réédition). *La grande flore en couleurs de Gaston Bonnier : France, Suisse, Belgique et pays voisins* (4 tomes). Editions Belin, Paris. 1401 p.
- CAMBECEDES J., LARGIER G. & A. LOMBARD (2012). *Plan national d'actions en faveur des plantes messicoles*. CBN des Pyrénées et de Midi-Pyrénées – Fédération des CBN – Ministère de l'Écologie, du Développement durable et de l'Énergie. 242 p.
- CNPMAI. *Compte-rendu techniques annuels, 2012 à 2016*. Edition CNPMAI.
- COSTE H. (ABBE) (1937). *Flore descriptive et illustrée de la France de la Corse et contrées limitrophes* (3 tomes - Second Tirage). Edition Librairie des Sciences et des Arts, Paris. 1850 p.
- DUPRE R., BOUDIER P., DELAHAYE P., JOLY M., CORDIER J. & J. MORET (2009). *Atlas de la flore sauvage du département d'Eure-et-Loir*. Edition Biotope / MNHN. 488 p.
- FILOCHE S., ARNAL G. & J. MORET (2005). *La biodiversité du département de la Seine-Saint-Denis : atlas de la flore sauvage*. Edition Biotope / MNHN. 504 p.
- JAUZEIN P. (1995). *Flore des champs cultivés*. INRA Editions/SOPRA, Paris et Vélizy-Villacoublay. 898 p.
- LAMBINON J., DELVOSALLE L. & J. DUVIGNEAUD (2004 - cinquième édition). *Nouvelle flore de la Belgique, du Grand-Duché du Luxembourg, du nord de la France et des régions voisines*. Editions du Patrimoine du Jardin botanique national de Belgique, Meise. CXXX + 1167 p.
- PUJOL D., CORDIER J., & J. MORET (2008). *Atlas de la flore sauvage du département du Loiret*. Edition Biotope / MNHN. 472 p.
- SCHILLING M. & B. PASQUIER (2013). *Plantes protégées de France métropolitaine - Aspects réglementaires synthétisés*. Edition CNPMAI. 175 p.
- TISON J. M. & B. DE FOUCAULT (2014). *Flora gallica : flore de France*. Edition Biotope, Mèze. 20 + 1196 p.
- TUTIN T. G., HEYWOOD V. H., BURGESS N. A., MOORE D. M., VALENTINE D. H., WALTERS S. M., & D. A. WEBB (1993). *Flora Europaea*. Edition Cambridge University. 82 p.



Annexe

Tableau de synthèse de toutes les plantes messicoles
étudiées par le CNPMAI

surligné en vert : les espèces possédants une fiche dans cet ouvrage

Nom valide	Noms français	Stations sauvages inventoriées par le CNPMAI	Lots issus de prospections réalisées par le CNPMAI	Lots issus de multiplication au CNPMAI
<i>Adonis annua L.</i>	Adonis annuelle	6	6	oui
<i>Adonis flammea Jacq.</i>	Adonis flamme		1	
<i>Aethusa cynapium L.</i>	Cigüe (petite)		1	
<i>Agrostemma githago L.</i>	Nielle des blés			
<i>Ajuga chamaepitys (L.) Schreb.</i>	Bugle petit-pin	79	3	oui
<i>Alopecurus myosuroides Huds.</i>	Vulpin agreste			
<i>Ammi majus L.</i>	Ammi commun		2	
<i>Anagallis arvensis L. ssp. arvensis</i>	Mouron rouge			
<i>Anagallis foemina Mill.</i>	Mouron bleu			
<i>Anthriscus caucalis M. Bieb.</i>	Anthrisque commune		7	
<i>Apera spica-venti (L.) P. Beauv.</i>	Agrostis jouet-du-vent			
<i>Aphanes arvensis L.</i>	Alchémille des champs			
<i>Arabidopsis thaliana (L.) Heynh.</i>	Arabette de Thalius			
<i>Arenaria serpyllifolia L.</i>	Sabline à feuilles de serpolet			
<i>Arrhenatherum elatius (L.) P. Beauv. ex J. & C. Presl</i>	Fromental élevé			
<i>Avena fatua L.</i>	Folle-avoine			
<i>Bifora radians M. Bieb.</i>	Bifora rayonnante	2	1	oui
<i>Bifora testiculata (L.) Sprengel in Schultes</i>	Bifore à deux coques		0	
<i>Bromus arvensis L.</i>	Brome des champs			
<i>Bromus commutatus Schrad.</i>	Brome variable			
<i>Bromus diandrus Roth ssp. diandrus</i>	Brome à deux étamines			
<i>Bromus diandrus Roth subsp. maximus (Desf.) Soó</i>	Brome raide			
<i>Buglossoides arvensis (L.) I.M.Johnst.</i>	Grémil des champs	25	1	oui
<i>Bunium bulbocastanum L.</i>	Bunium noix-de-terre	4	1	non
<i>Calendula arvensis L.</i>	Souci des champs			
<i>Calepina irregularis (Asso) Thell.</i>	Calépine irrégulière	7	4	oui
<i>Camelina sativa (L.) Crantz.</i>	Cameline cultivée			
<i>Carduus tenuiflorus Curtis</i>	Chardon à petits capitules	13	1	oui
<i>Carthamus lanatus L. ssp. lanatus</i>	Carthame laineux	25	1	oui
<i>Caucalis platycarpus L.</i>	Caucalis à fruits plats	18	7	oui
<i>Centaurea calcitrapa L.</i>	Centaurée chausse-trape	2	non	oui
<i>Chaenorrhinum minus (L.) Lange</i>	Petite linaire			
<i>Chenopodium vulvaria L.</i>	Chénopode fétide	12	non	oui
<i>Cirsium arvense (L.) Scop.</i>	Cirse des champs			
<i>Cladanthus mixtus (L.) Chevall.</i>	Camomille mixte	2	non	oui
<i>Cnicus benedictus L.</i>	Chardon béni			
<i>Conringia orientalis (L.) Dumort.</i>	Vélar d'Orient		0	
<i>Cyanus segetum Hill</i>	Bleuet des moissons	46	20	oui

Nom valide	Noms français	Stations sauvages inventoriées par le CNPMAI	Lots issus de prospections réalisées par le CNPMAI	Lots issus de multiplication au CNPMAI
<i>Delphinium ajacis L.</i>	Pied d'alouette d'Ajax			
<i>Delphinium consolida L.</i>	Pied d'alouette des champs	4	2	oui
<i>Digitaria ischaemum (Schweigger) Muhlenberg</i>	Digitaire glabre			
<i>Elytrigia repens (L.) Desv. ex Nevski</i>	Chiendent rampant			
<i>Equisetum arvense L.</i>	Prêle des champs			
<i>Erodium cicutarium (L.) L'Hér.</i>	Erodium à feuilles de ciguë			
<i>Erophila verna (L.) Chevall.</i>	Drave printanière			
<i>Eruca vesicaria (L.) Cav.</i>				
<i>Euphorbia exigua L.</i>	Euphorbe fluette			
<i>Filago germanica L.</i>	Cotonnière d'Allemagne	2	1	non
<i>Filago pyramidata L.</i>	Cotonnière spathulée	104	2	oui
<i>Fumaria bastardii Boreau</i>	Fumeterre de Bastard			
<i>Fumaria densiflora DC.</i>	Fumeterre à fleurs serrées	2	1	non
<i>Fumaria officinalis L.</i>	Fumeterre officinal			
<i>Fumaria parviflora Lam.</i>	Fumeterre à petites fleurs	3	2	oui
<i>Fumaria vaillantii Loisel.</i>	Fumeterre de Vaillant	17	10	oui
<i>Galeopsis angustifolia Ehrh. ex Hoffm.</i>	Galeopsis à feuilles étroites	14	4	non
<i>Galeopsis segetum Neck.</i>	Galeopsis douteux			
<i>Galium aparine L.</i>	Gaillet gratteron			
<i>Galium parisiense L.</i>	Gaillet de Paris	20	3	oui
<i>Galium tricornutum Dandy</i>	Gaillet à trois cornes	4	7	oui
<i>Glebionis segetum (L.) Fourr.</i>	Chrysanthème des moissons	6	5	oui
<i>Gnaphalium uliginosum L.</i>	Cotonnière des fanges			
<i>Gypsophila muralis L.</i>	Gypsophile des murs	1	2	oui
<i>Herniaria glabra L.</i>	Turquette glabre			
<i>Herniaria hirsuta L.</i>	Turquette velue	8	1	non
<i>Holosteum umbellatum L.</i>	Holostée en ombelle	1	1	oui
<i>Hyoscyamus niger L.</i>	Jusquiame noire	7	3	oui
<i>Iberis amara L.</i>	Ibérisme amer	9	3	oui
<i>Juncus bufonius L.</i>	Jonc des crapauds			
<i>Kandis perfoliata (L.) Kerguelen</i>	Tabouret perfolié			
<i>Kickxia elatine (L.) Dumort.</i>	Linaire elatine			
<i>Kickxia spuria (L.) Dumort.</i>	Linaire bâtarde			
<i>Lamium amplexicaule L.</i>	Lamier amplexicaule			
<i>Lamium hybridum Vill.</i>	Lamier hybride		1	
<i>Lamium purpureum L.</i>	Lamier pourpre			
<i>Legousia hybrida (L.) Delarbre</i>	Petite spéculaire	1	2	oui
<i>Legousia speculum-veneris (L.) Chaix</i>	Miroir de Vénus	18	8	oui

Nom valide	Noms français	Stations sauvages inventoriées par le CNPMAI	Lots issus de prospections réalisées par le CNPMAI	Lots issus de multiplication au CNPMAI
<i>Lepidium squamatum</i> Forssk.	Corne de cerf écailleuse		1	
<i>Linaria arvensis</i> (L.) Desf.	Linaire des champs	1	non	non
<i>Lycopsis arvensis</i> L.	Buglosse des champs			
<i>Malva setigera</i> Spenn.	Guimauve hirsute	37	2	non
<i>Matricaria chamomilla</i> L.	Matricaire camomille			
<i>Melampyrum arvense</i> L.;	Mélampyre des champs			
<i>Misopates orontium</i> (L.) Rafin.	Mufler des champs	10	2	non
<i>Myosotis arvensis</i> Hill	Myosotis des champs			
<i>Myosotis ramosissima</i> Rochel	Myosotis ramifié			
<i>Myosurus minimus</i> L.	Queue de souris	3	1	oui
<i>Neslia paniculata</i> (L.) Desv.	Neslie paniculée		0	
<i>Nigella arvensis</i> L.	Nigelle des champs	non	non	non
<i>Nigella damascena</i> L.	Nigelle de Damas			
<i>Odontites vernus</i> (Bellardi) Dumort.	Odontite rouge			
<i>Orlaya grandiflora</i> (L.) Hoffm.	Caucalis à grandes fleurs		0	
<i>Oxalis fontana</i> Bunge	Oxalide des fontaines			
<i>Papaver argemone</i> L.	Pavot argémone	6	6	oui
<i>Papaver dubium</i> L.	Pavot douteux		3	
<i>Papaver rhoeas</i> L.	Coquelicot			
<i>Ranunculus arvensis</i> L.	Renoncule des champs	oui (à proximité dans le Loiret)	2 (Loiret)	oui
<i>Ranunculus repens</i> L.	Renoncule rampante			
<i>Ranunculus sardous</i> Crantz	Renoncule des marais			
<i>Raphanus raphanistrum</i> L.	Ravenelle			
<i>Reseda phyteuma</i> L.	Réséda raiponce	4	2	oui
<i>Rumex acetosella</i> L.	Petite oseille			
<i>Sagina apetala</i> Ard.	Sagine apétale			
<i>Sagina procumbens</i> L.	Sagine couchée			
<i>Saxifraga tridactylites</i> L.	Saxifrage à trois doigts			
<i>Scandix pecten-veneris</i> L.	Peigne-de-Vénus	12	9	oui
<i>Scleranthus annuus</i> L.	Scléranthe annuel	7	2	oui
<i>Setaria pumila</i> (Poiret) Roemer & Schultes	Sétaire glauque		0	
<i>Setaria viridis</i> (L.) P. Beauv.	Sétaire verte			
<i>Sherardia arvensis</i> L.	Shérardie des champs			
<i>Silene vulgaris</i> (Moench) Garcke ssp. vulgaris	Silène enflée			
<i>Silybum marianum</i> (L.) Gaertn.	Chardon Marie	5	3	oui
<i>Sinapis alba</i> L.	Moutarde blanche			
<i>Sinapis arvensis</i> L.	Moutarde des champs			
<i>Sison segetum</i> L.	Persil des moissons	1	non	non
<i>Spergula arvensis</i> L.	Spergule des champs	3	non	non

Nom valide	Noms français	Stations sauvages inventoriées par le CNPMAI	Lots issus de prospections réalisées par le CNPMAI	Lots issus de multiplication au CNPMAI
<i>Spergularia segetalis (L.) G. Don</i>	Spergulaire des moissons	1	1	oui
<i>Stachys annua (L.) L.</i>	Epiaire annuelle	102	2	non
<i>Teucrium botrys L.</i>	Germandrée femelle	108	6	oui
<i>Thymelaea passerina (L.) Cosson & Germ.</i>	Passerine annuelle	10	7	non
<i>Tordylium maximum L.</i>	Tordyle élevé		1	
<i>Torilis arvensis (Huds.) Link</i>	Torilis des champs			
<i>Torilis nodosa (L.) Gaertn.</i>	Torilis noueuse	8	1	oui
<i>Trifolium arvense L.</i>	Trèfle pied-de-lièvre			
<i>Vaccaria hispanica (Mill.) Rauschert</i>	Saponaire des vaches		0	
<i>Valerianella carinata Loisel.</i>	Mâche carénée			
<i>Valerianella dentata (L.) Pollich</i>	Mâche dentées	35	6	oui
<i>Valerianella eriocarpa Desv.</i>	Valérianelle à fruits velus	3	3	oui
<i>Valerianella locusta (L.) Laterr.</i>	Mâche potagère		1	
<i>Veronica arvensis L.</i>	Véronique des champs			
<i>Veronica polita Fr.</i>	Véronique à feuilles luisantes			
<i>Vicia dasycarpa Ten.</i>	Vesce à gousses velues			
<i>Vicia hirsuta (L.) Gray</i>	Vesce hirsute		1	
<i>Vicia lutea L.</i>	Vesce jaune		1	
<i>Vicia pannonica Crantz</i>	Vesce de Hongrie	4	3	oui
<i>Vicia tetrasperma (L.) Schreb.</i>	Vesce à quatre graines		1	
<i>Vicia villosa Roth</i>	Vesce velue	6	1	oui
<i>Viola arvensis Murray</i>	Pensée des champs		1	
<i>Viola tricolor L.</i>	Pensée tricolore			



Cyanus segetum, Mâsse (91), le 05-07-2016



Delphinium consolida, La Tombe (77), le 06-07-2016



Fumaria vaillantii, Jutigny (77), le 06-07-2016



Oxythyrea funesta sur *Cyanus segetum*

Travaux réalisés avec le soutien financier de :



Prospections : Bernard Pasquier

Rédaction : Bernard Pasquier, Mona Gazon et Benjamin Gourlin

Maquette : Mona Gazon et Benjamin Gourlin

Cartographie : Benjamin Gourlin

Responsable de la publication : Agnès Le Men

Crédit photos : Bernard Pasquier, CNPMAI

Edition : CNPMAI – Juin 2017

Citation : PASQUIER B., GAZON M. & B. GOURLIN, 2017. *Plantes messicoles rares d'Île-de-France, travaux du CNPMAI 2012-2016*. CNPMAI, Milly-la-Forêt. 125p.